朝鮮日報
朝刊
本紙朝夕刊十面
發行兼編輯人 方應謨 印刷人 金基沆
發行所 京城府太平通一丁目六一 株式會社朝鮮日報社

社說 內閣審議會와 政界의 推移

一

前審議會에잇서 岡田內閣은 多數의重要法案을 埋葬當한 만큼 不少한失敗를 演出하기에이르럿스되 多幸히內閣審議會設置에對한豫算을 通過시킨만큼 겨오面目을救하게되엿든모양이다。그後岡田內閣은 곳그官制의制定도 맛내고 또곳齋藤、山本兩氏의 委員就任도 內諾을 어더 一路그實現에邁進한다고 보인다。그러나內閣審議會의成功과不成功은 오즉그委員의人選을가저 決定될것이아닌가。그러타면 齋藤、山本兩氏以外에는 果然어떤方面의어떤人物을 그委員으로推擧하겟는가 일즉이 岡田內閣은 그補强工作으로서 鈴木、若槻兩氏를 無任所大臣으로 끌어드리려다가 究竟如意치못하게되매 다시새로운補强工作으로서 드듸어 內閣審議會設置의 問題를 提起하게된것이다 萬一內閣審議會가 成功된다면 勿論岡田內閣의 基礎를 좀더튼튼케함에 틀림이업겟지만 그와反對로不成功에그친다면 岡田內閣의弱點만을暴露하야 有害無益의結果를 免치못한다。

二

그런데 이內閣審議會設置에對하야는 아프로아즉도두가지의難關을 가지고잇스니 하나는거긔對한 閣僚의意見이 不一致한것이요 또하나는거긔對한政友會의態度가 재미업는것이다。이두難關으로말미아마內閣審議會는이때까지도 難産의徑路를밟바 온것이아니려니와 今後로는 難産의運命을 決코 逐着하지 안하리라고 保障키 어렵다。그러면거긔 對한 閣僚들의 意見이 어떠케 不一致한가。後藤內相、兒玉拓相等의 官僚派는 그를 가저官僚勢力의 한機關으로 삼고자努力하고 床次遞相、內田鐵相等의 政友會出身들은 그機會를利用하야 政友會勢力의分割을 피하고자 策動하고 町田商相等民政黨系는 한편으로 官僚를排擊하고 또한편으로 政友會의反對를感耐하야 民政黨의立場을 有利하게하기에만 汲汲하다。또 거긔對한政友會의態度가 어떠케재미업는가。이미岡田內閣에 閣僚派遣을拒絶한 政友會로서는 審議會에라고 委員을派遣할리가업슬뿐이 아니라 이미오래전부터 鈴木總裁는 審議會에對하야 嚴然 或公然히 反對의聲明을行하야온터로 그로하야금갑작이 贊同케 하기는 相當히困難한일이다。이두가지의難關이 서로交叉되는곳에 그委員의人選은 自然히銓衡에빠짐을 免치못한다。三十日東京電으로보아서는 政友會에對한 態度決定問題를 가지고 床次、町田兩相이對立되야 岡田內閣의危機를 이루게된다고 傳한다。

三

政友會를빼노코는 擧國一致의標語와 符合되지안는까닭에 政友會側의 人物을引入하여야 할것만은 勿論必要한事實이다。岡田首相으로서 반드시 床次遞相의策動을 無條件追從할수는업스나 그러라고 町田商相의 말대로나아간다는것은 意味업는일이다。그러면 어떠케해서 政友會側의人物을 引入하겟는가。첫재는 鈴木總裁를 움죽이여 그態度를 고치게 하는것이며 둘째는 反鈴木의諸派를 游說하야 一部의引入을도모하는것이요 셋재는 個人個人에對하야 交涉을進行하는것이다。이세가지의方法中 現下그어느것이 가장만흔可能性을 보이고잇는가。첫재의方法은 아즉까지의形勢로서 가장不可能하고 둘째의方法은 多少의可能性이 업지안하나 久原系나 床次系等도 그리問題의으로 分裂을 이르키도록 나아갈는지 疑問이업지안코 셋재의方法이 가장可能하리라고 斷定될수밧게업다。그러나 個人交涉으로서는 政友會內의重要한人物을 엇기가 到底히困難할것이 아니겟는가。오히려對政友會의關係만을 一層더 惡化시키고말뿐이아닐까。

英空軍五個年計劃 短縮實現키로決定

獨逸空中艦隊整備에對應코 四十個中隊急速增設

【倫敦一日發聯合】英國政府는獨逸政府가現實로戰鬪機爆擊機 千八百臺의 空中艦隊를 整備하고 다시每月 約三十臺를擴充하야着着空軍充實을企圖하고잇는 事實이明白하게되는結果 空中의安全保障에對하야 極度의不安을 感하고마츰내 五個年計劃을短縮하야空軍部隊의 大擴張을期하기로되여 航空省은 急遽 案을提出하엿는데 空相은一日閣議에서 說明을行하야 同日直時 承認되엿스나 內容에對하야 傳하는바는左와如하다

一、空軍五個年計劃에 基하야空軍 四十個中隊를增設할 豫定이엿스나 右計劃은 더욱短縮식혀 最短期間에 全計劃의實現을 期함

一、爆擊機의 新式械裝과 速度에 制限을加하야 戰鬪機의增加를圖함

一、飛行場의 增設人員의增加를圖함

맥도날드首相은 二日午後下院에서 國防問題를 討議하는 劈頭에以上空軍의 擴張案을 提出하야 政黨의支持를 要請하리라고 解釋된다 英國政府는 自國空軍力이 敵國空軍力에比하야劣等에 陷하는것을 容認할수업다고 거듭 强調할方針이라한다

蘇海軍三倍擴張

今後三個年擴張 『스탈린』氏도이計畫에同意 발틱海制覇對獨計畫

【電通倫敦二日發】데일리엑스프레스紙의 왈소우經由通信에 依하면스탈린氏는 今後三個年間에 蘇聯의 海軍力을現在의 三倍만콤增加할大大的 海軍擴張計畫에 同意를與하엿다한다 그리고萬若蘇聯邦自身의 造艦能力으로 實現이 困難할境遇에는 建艦注文을米國英國及伊太利에 發할것이라한다 그리고 右는明確히 獨逸의발틱海制覇에對抗하기爲함이라고觀測된다

民政政務調査會總會

【電通東京電話】民政黨은二日午後二時本部에議會後 最初의政務調査總會를開하고 몬저永井會長으로부터 政務調査의根本方針을 述한後基本國策에 關한 特別委員會設置를 提議하고 此를決定하엿는데 會長으로부터 櫻內幸雄氏를指名한다음 漢那憲和氏는 政民聯携問題에關하야 質問한데對하야 賴母木總務로부터 此는黨派를超越하고 虛心坦懷로時代의要求에則한 國策의根本審査를行하려하는것이다라고聯携의經過를報告하고 最後에川崎幹事長으로부터 我黨의黨部로도 마츰내實行에着手하게되엿다 이事業은遊說靑年兩部와의 連絡協調를必要함으로黨內에黨資部委員會를設置하기바란다고諮하야 町田總裁로부터委員長에川崎卓吉氏其他委員을指名하야 此를決定하고同四時散會하엿다

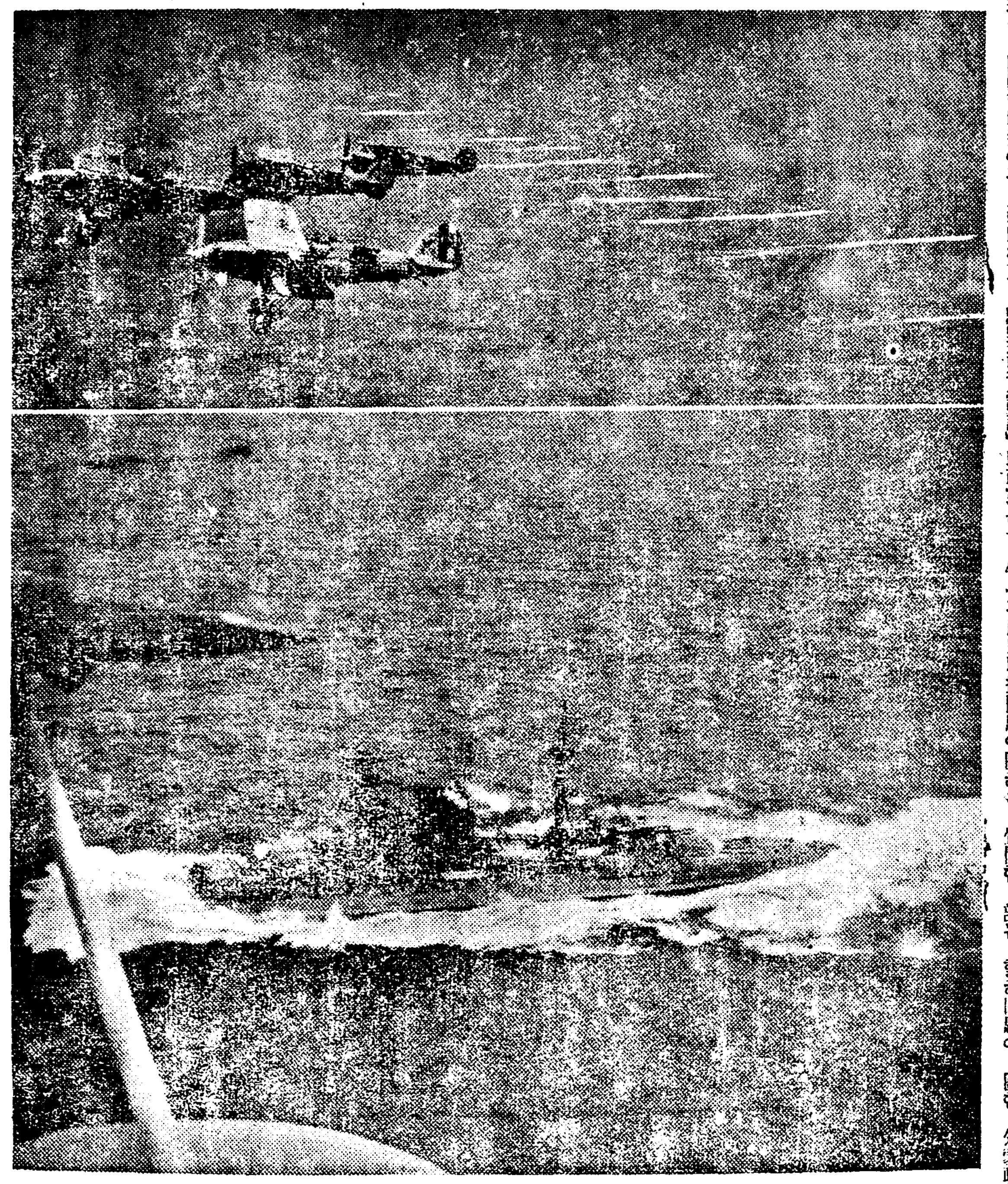

米海軍大演習 일후이오는 太平洋으로 行되는 米海軍大演習은、二演習艦隊가 西太平洋과 千島北端에까지이르는만큼、더욱이 그作戰理論인輪形陣의 實現을期하는만큼 刻下緊張한注目거리가되고잇는바 寫眞은、大演習에參加키爲하야『산듸에고』를떠나 大洋나온海軍飛行隊와 驅逐艦隊 同下는、全聯合旗艦이며 最大主力艦인웨스트、버지니아號 (飛行機上에서박힌것)

佛蘇協約中에는 日蘇關係不包含

佛外相、佐藤大使에草案明示

【電通巴里一日發】라발佛外相과 佐藤日本大使와의 一日會見內容에對하야 權威잇는側으로부터 傳聞하면 佛外相은 佛蘇協約交涉의經過와主旨를 說明하야『右는 全然歐洲에 關하여서만 有効하다』는旨를 正式으로 確言하고 日露關係는 右協約의 含蓄에는 存在치 안타는것을 明白히하고 더나아가서 條約草案도 佐藤大使에게 內示하엿는데 右草案에는 明白히『蘇聯邦은某條件下에歐洲의 一國으로부터攻擊을바들 境遇에만 佛國의援助에 依賴할 수잇다』는主旨가 明示되여잇다

할하問題 交涉經過發表

【新京一日發聯合】滿洲國 外交部는 할하問題에 關한 外蒙政府의 交涉開始에 對하야 一日 午後 如左히 發表하엿다 一月二十四日 興安北省 할하廟方面 偵察에 赴한 滿洲興安北警備軍部隊에 對하야 同廟를 越境占據中이던 外蒙兵이 突然 射擊을 加하야 滿洲側의 死傷者를 出케하고 또 應援에 赴한 日滿部隊의 撤退要求에 應하지 아니하엿기 때문에 日滿部隊는 協力하야 一月三十日 實力으로서 이를 境界外에 驅逐한 事件에 關해서는 當時報道되엿든바 잇섯거니와 그後 問題의 善後處置를 爲한 會議開催에 對하야 彼我間에 意見交換을 行하엿는데 當初 外蒙側은 蘇聯領域內 췌스네우친스크에서 會商할것을 提議하고 滿洲側은 滿洲國內 或은 外蒙內의 適當한 地點을 主張하고 또 外蒙은 滿洲側指名交涉委員에 對하야 異議를 하는 等의 經緯가 잇섯는바 最近 滿洲側委員에 關한 異議를 撤回하는 同時에 會商地點을 滿洲國으로 하는 것을 提議해왓스므로 滿洲側도 이에 應諾을 表明한 結果 不遠 同地에서 會議를 開催하게 될것으로 豫想된다。그리고 外蒙側 指名交涉委員은

共和蒙古民國軍西部次長 參謀 칠스코리스트노프
東邊軍長 丹巴
東部黨部代表 哈棟道爾濟喜
其他一名

滿洲側 指名交涉委員은

興安北省長 凌陞
興安北警備軍司令官 烏爾金
外交部政務司長 神吉正一
軍政部員 齋藤正利

佐藤大使佛外相訪問

【電通巴里一日發】駐佛大使佐藤尙武氏는 一日라발外相을訪問하고 協議를繼續하엿다

佛國軍事費豫算 八十億法追加提出

【巴里一日發聯合】一日의巴里新聞은佛國政府는 八十億法의軍事費追加豫算을 議會에提出하고저 中四十億法은 公債로充用할것을 報道하고잇다

一事一言

長白山人

朝鮮工業化問題

改造五月號에 高橋龜吉氏의「朝鮮은 更生한다」는 題下에 朝鮮의 更生은 오직 工業化에만 잇다는 主張이 실렷다。高橋龜吉氏가 朝鮮總督府의 顧問이라 한즉 그의 主張이 혹시 朝鮮總督府의 政策轉換을 暗示함이 아닌가。

高橋氏는 말하기를 朝鮮이 日本內地의 糧米補給地로서의 重要性은 日滿經濟聯絡의 成立으로 하야 無意味하게되고 今後는 오직 輕工業의 工場地帶로서만 朝鮮民衆自體로 보든지 朝鮮經濟의 一員으로 보든지 朝鮮의 意味가 잇고 使命이 잇다고 말하엿다。

事實 近年에는 窒業、紡績等大工業의 資本이 朝鮮內에 나타나게되고 永登浦와 平壤은 工場地帶로 化하엿다고 보게되엿다。

貨幣經濟時代에 잇서서는 農業이 第一 不利한 業인것은 말할것도 업다。더구나 近年과 가티서는 朝鮮의 農業은 잇지는 業으로 字數가 바헛스니 農業을 하고 잇다가는 朝鮮民衆은 貧에서 貧으로 轉落의 一路를 걸을길밧게 업는것은 넘어도 分明한 理致인듯하다。

動力、勞働、原料、敷地、市場等 諸條件으로 보아서 朝鮮이 工業에 適當한 國土임이 이미 判明되엿슬진댄、또 고무工業、紡織工業、硝子工業等으로 朝鮮人中에 相當히 成功한 標準이 잇는것을 볼진댄 朝鮮人은 農을 떠러 工業에 進出할 大計畫을 세우지아니치못할것이다。

朝鮮의 工業化、特히 朝鮮人의 工業化를 爲하야서는 工業金融機關의 設置、實習工業學校의 設置等이 必要하려니와 工業協會가튼것을 組織하야 一面 朝鮮內에서 有利할 工業의 種類와 經營方法을 調査하고 一面 實地指導를 任務로 行하게함이 必要할 것이오 當局으로서는 各種 半官的金融機關으로하여곰 工業金融의 圓滑을 圖케하고 同時에 有力한 產業技術을 各道에 多數 配置하야 民間企業者의 信賴할、그리고도 親切한 顧問과 幇助者가 되게 함이 必要할것이다。

朝鮮의 工業化가 運命的이라 하면 大資本의 進出이 잇기前에 덤벼라、덤벼라!

地方稅制檢討코 調査委員會設置

總督府는 個人所得稅의 創設에 依하야 明十一年度부터 地方稅制의 大整理를 斷行하기로 決定하고 過般以來로 道知事會議에도 諮問하야 內務局은 그答申을參考로 目下改正案을 考究中이나 右整理案은 附加稅의 新設、別稅、家屋稅의 整理等 全文七條로 되어 地方財政에 重大影響을 가지는 것이기 때문에 總督府도 愼重한 態度로서 審議를 進行하고잇는데 萬全을 期하기爲하야 今回總督府에 地方稅制調査委員會를 設하기로 決定하고 委員會規程을 二日에 制定하엿다 委員長은 政務總監、委員에는 財務、內務 兩局長、關係課長、審議室事務官、道知事中에서 適任者를選定이요 委員長은 必要에應하야 特別委員을 任命할수잇다 그리고 近近 委員의 任命을 行하야 五月中旬頃 第一回委員會를 開催할터이다

非武裝地帶設定 大田大使提案乎

蘇聯은不侵條約主張

【電通東京電話】本省과의 協議를 終了하고 歸任한 大田駐蘇大使는 二十八日 莫斯科에 到着하엿는데 同大使는 蘇聯外務當局과의 사이에 漁業條約改訂交涉을 開始하는 同時에 日本이 벌서부터 主唱해온 포츠마스條約의 精神을 日滿蘇三國의 國境에 及하야 國境에 非武裝地帶를 設定하는것에 關하야 蘇聯側의 眞意를 質問하고 蘇聯兵力의 減少出現에 依하야 極東平和를 確立하려고 交涉을 開始하기로되엿다 그리고 當局에 達한 情報를 綜合하건대 리트비노프外相이 言明한 兵力의 縮少라는 것은 國境方面의 堡壘 其他의 兵備를 撤廢縮少할 意向이 아니오 兵員、飛行機、탱크等의移動에 可能한 兵備를 西方에 轉케하려는 意向인 모양으로 이移動에는 國境의 地理的 事情에 適合하는것을 要件으로하고잇는터이라 蘇聯側은 依然不侵略條約의 希望을버리지안코 日本의非武裝地帶設定提案에 對해서는 再次不侵略條約論으로써 應해올것이아닌가 觀測되므로 그推移는注目된다

不可侵條約締結이 諸懸案解決要諦

北鐵代償物資交涉次西下途中 『유레네프』蘇聯大使談

【大阪電話聯合】北鐵讓渡代金現物支拂에關하야 關西實業家와懇談을 遂하기爲하야 유레네프蘇聯大使는夫人과 一等書記官等을帶同하고 二日午前八時五十分大阪驛通過列車로 神戶에向하엿는데車中에訪問하매 자못快活하게 北鐵讓渡代償物資購入에 對하야 述한後

外交問題에對하야 大田大使가莫斯科에서滿蘇國境의撤兵을提議한다고新聞에傳하는데蘇聯側은리트비노프外務人民委員長의 國境에 잇서서武裝兵力은 關係國의地理的事情에應하야 一定한距離까지撤退할案을考慮하라고 三月聲明方針에副하야 撤兵할意思가잇고不可侵條約提議는 아직그時期가안이나日蘇間에 橫在한諸懸案解決의前提條件이라는 信念은只今도 變함이업다 (寫眞은유레네프氏)

에國國境에 伊國大增員計畫

【電通羅馬一日發】羅馬政府는東아프리카의 에디오피아帝國을둘러싼 伊太利의 二大植民地即에리트레아及소마리란드에對하야既定計畫에依하야 七萬五千의將兵派遣을着着進行中인데 今般새로大增員計畫을樹立하고 다시二個師團으로된 約三萬의將兵及 所要武器一切를 六月中에 東아프리카로輸送하기로되엿다한다

日蘇不可條約 軍部는反對

【電通東京電話】蘇聯側은 最近 再次 日蘇不可侵條約締結을 再燃시길 모양이오 또 이것을 國境防備制限과 不可分의것으로할 모양인데 이에 對하야 軍部方面에서는

一、主義에는 何等 反對하지안흐나 現實의 問題로 結局 大正十四年의 芳澤 카라한協定 其他의 諸懸案에 關한 蘇聯側의 態度로 보아 不侵略條約과 如한것은 蘇聯側이 實際로 遵守하리라고는 信用되지안는다

一、現在 蘇聯이 目標로하고잇는 西伯利亞鐵道의 複線及 待避線工事、「밤」鐵道工事、給水所、信號所의 極東方面鐵道에의 增設、「밤」鐵道沿線의 莫大한 鐵、石炭의 試掘作業을 目的으로 하는 重要產業施設에 依한 極東의 軍備와 經濟의 獨立計畫、極東各地의 飛行場及軍事施設과 如한것이 모다 不侵略條約의 精神에 反할뿐만아니라 此等 基礎的軍備는 表面兵備를 有하지 아니하엿스나 極東에 對한 積極的軍事行動을 可能有効케 하는者이다

一、따라서 假令 國境防備의 制限을 하더라도 그 實體는 前과 如히 何等 蘇聯側의 積極的 軍事行動을 妨害하는것이 되지안흘뿐아니라 國境의 要衝에 全面的으로 構築된 堡壘와 如한것은 永久的設備이요 이威力도 또한 侮蔑할수 업는것이다

一、其他 蘇聯當局이 防禦的 國境을 運한것과 如한 軍備는 不侵略條約의 精神에 反하고 또 日本을 想定敵國으로 하고잇는것과 如한것이 目下의 情勢이다

等의 事情에서 全然 蘇聯側의 態度에는 置信하지안코 이것을 要컨대 蘇聯側 現在의 態度는 國內一般事情及 西歐關係와 諸政策의 遂行上 不侵略條約締結에 依하야 이제 暫時 極東政策을 糊塗하려는 見解와 日本은 조금도 蘇聯을 侵略하지안는다는 態度上 右條約締結에는 全然反對이다 如斯한 空虛한 問題는 極東軍備解決 日蘇滿三國共同委員會와 如한 專門家에 依하야 具體的問題의 解決에 努力할것이라고 하고잇다

全國軍事指導者를 蔣氏、近日中召集乎

絕對秘密宣誓、內外政策說明코訓令 對日眞意如何判明?

【上海二日發聯合】蔣介石氏는三個月에亘한 西部滯在를終了하고 六月上旬廬山에서 軍事特別訓令을行하기로되엿는데 右軍事訓令은全國各地方에 實勢力을가지고 軍事指導者를 當에招集하고 于先絕對秘密을宣誓케한後 蔣介石氏가抱懷한 對內外政策을說明하야 今後方針을訓令할것으로 前者에 行한 同軍事訓令時는 極히無謀한 抗日精神을鼓吹하야 各將領의 對日敵愾心을 鼓舞한事實이잇는데 他日의大總統을꿈꾸는 準備工作에서出發한 蔣介石氏獨特의一手段이라는것은明白하나 그訓令結果가 中國國民의福利增進、日中親善、나아가서는東亞의平和에逆行하는形勢를誘致한것은 看過할수업는事實이다 現在中國國民의 猛省을急務로하는此時 또는日中國民의接近親善機運이 釀成되는 此際 蔣介石氏가自己의野望에서 口腹相反되는策動을行할는지 안할는지 今般軍事特別訓令은國步艱難에處할 蔣介石氏의眞意를表明하는好機會라하야 內外로부터 注目을끄을고잇다

蔣介石氏下旬 武昌에歸還

【漢口二日發聯合】貴陽에서 共匪軍의重圍에陷하야 一時危機를傳하든 蔣介石氏는五月下旬 當地를撤退하야 一旦武昌行營으로歸還하엿다가 다시廬山에赴하야 六月上旬各地將僚를招集하고 軍事訓令을 行하기로 決定하엿다 이때문에 蔣介石氏는 目下新任貴州省首席吳忠信氏를 中心으로한省政府의改造를 急히하고잇다 그리고 貴陽을包圍한 共產部隊는 中央側으로부터 必死의 防戰으로 貴陽奪取를斷念하고 貴陽南方으로부터 西方으로 迂回하야 徐徐히 北上하고잇슴으로 貴陽의 危機는 겨우緩和되엿다

第三次長老會議 無結果로散會

結論은樞府本會議後로延期 對政友會工作에注力

【電通東京電話】內閣審議會組織工作에 關한 第三次四長老閣僚會議는 二日閣議散會後 午後二時지나 首相官邸에서 開會되엿는데 四長老로부터 各其審議會委員 及調査局長官 候補者를提議하야 種種意見을 交換한結果 大體로 委員은決定하엿스나 緊要한 政友會側에 對한工作에對하야 政府는 어듸까지 擧國一致를 要하는데서

一、儀禮를 다하야 政友會側에 參加를 懇請하고 萬若鈴木總裁로부터 拒絶的回答을 接할境遇에는 選任的方法에 依하야 政友會側의 委員을 決定함이如何

一、政府는 어데까지 政友會의 參加를 希望하나 政友會가 어데까지 黨議를 방패로 拒絶할 境遇에는 假令選任을 行하드라도 緊要한 候補者가 政友會로부터 除名되는일이 잇서서는 政府뿐이 아니라 그 委員의 重大한 面目問題를 生하게됨으로 그러한 境遇에는 敢然政友會를 除外하기로 미리 決意함이 如何한가

라는等 微妙한 意見이나와 結局政府로서의 誠信이업고 結論은 八日樞府本會議終了後로 延期키로하고同三十分에 散會하엿다 그러나政府로서는 八日本會議에서 審議會關係의 官制案이 可決되여御下渡될境遇에는 此를公布하야即日施行치안코면 안되는關係가잇슴으로 數日間은 對政友工作에모든 努力을傾注하게될것이나容易히 具體化하지안흘 境遇에는右官制案의 公布를十四、五日까지留保하고 這間에極力審議會의組織에關하야 努力하게될것이다

委員의詮衡은 四長老閣僚에一任

【東京電話聯合】岡田首相은二日閣議에서 內閣調査局案에 關하야 內閣審議會內閣調査局의 關係勅令案은 八日樞府本會議에서可決키로 되엿슴으로 審議會委員과調査局長官의 本格的詮衡에着手케되엿는데 그人選及對政友會工作에對하여는 一切를自己와高橋、町田、床次等四人에게一任하기바란다』고四長老會議에一任를求한바 各閣僚는 異議업시이에贊成하엿다

長老會議서 決定한委員人選

【電通東京電話】內閣審議會委員候補는 二日 四長老會議에서高橋、町田、床次各長老로부터 各各推薦하야 大體委員도 決定되엿슴으로 數日中에 政友會側의情勢를 더욱 探索하야 政府로서의 最後的態度를決定하야 八日 樞密院本會議終了를 기다려 岡田首相自身이 鈴木政友會總裁를 訪問하고 政友會의 援助를 懇請한다음 町田民政、安達國同兩總裁에게도 同樣으로 正式協力을求하고 다시 貴族院、財界各方面의 候補者에對하여도 參加를 交涉하야 늣드라도 十四五日에는 候補者全部를 決定하기로되엿는데 二日 四長老會議에서 意見一致된 候補者는 左와如하다

▲重臣長老=齋藤實子 山本達雄男 水野錬太郎
▲政友會=鈴木總裁 望月圭介 山本条太郎
▲民政黨=賴母木桂吉 川崎克(但町田商相에게人選을一任)
▲國民同盟=安達總裁
▲貴族院=靑木信光子 黑田長和男
馬場鍈一(財界)
鄕誠之助男、土方久徵

그리고 政友會로부터서의 委員이 無理할境遇에는 秋田淸氏(無所屬)도 候補者로올릴 模樣인데 調査局長官에는 四條隆英男(貴族院公正會)을第一候補로 出馬를懇請하야 萬若受諾치안흘境遇에는 馬場鍈一氏에게 交涉하기로되엿다 그리고調査局長官은 親任官待遇로하기로決定하엿다

定例閣議

【電通東京電話】二日의 閣議는 午前十時二十分부터 開會 岡田首相以下 全閣僚出席하야 附議事項을 決議한後 別項과 如한 岡田首相의 地方長官會議에對한 訓示草案을 吉田書記官長이 代讀하야 各閣僚가 異議업시 承認하고 繼續하야 高橋藏相 廣田外相 林陸相 大角海相 後藤內相 小原法相 町田商相 山崎農相 松田文相 兒玉拓相等으로부터 各各 長官會議에 對한 訓示趣旨를 說明한다음 雜談的으로 岡田首相이 內閣審議會官制問題에關한 樞密院의 審議模樣을 報告하고 또地方長官會議에對한 訓示中에도 審議會設置의 趣旨를 力說하엿다는 旨를 述하엿다 그리고 午後부터 長老會議를 開한다는 旨를 報告하고 正午 散會하엿다

調査局長官에 四條隆英男推薦

【電通東京電話】二日四長老會議의 結果問題의 內閣調査局長官에는 貴族院公正會의 四條隆英男을 推薦하기로 意見一致되엿슴으로 近近岡田 高橋正副會長은 四條男을 訪問하고 就任受諾을 懇請하기로되엿다

島田氏各委員과 今後會見節次協議

【東京電話聯合】島田代議士(政友)는 土岐次官과會見한結果、同次官으로부터 陸軍首腦部와의 會見을 斡旋키로 되엿슴으로 이뜻을 久原、山本、賴母木、櫻內、富田等聯携委員에게 傳하야 今後會見할境遇에 對한 打協을하엿다

本社產業視察團消息

第五信 二十日午前九時頃에 出發하야 一行은 西陣에 잇는 京都市染織試驗場으로 갓슴니다。同場商工技手井幡氏의 親切한 案內로 場內全部를 仔細히보고 드를수가잇섯슴니다。여기잇는 機械들은 실이 뭉이잇는 비단이되여 나오기까지의工程을 밟는 機械들입니다。얼네지를 펴는機械、꾸긴것을 반반히 하는機械、물들드리는機械等等이 그것이올시다。다음 京都市工業硏究所、京都特產品陳列所、丸物百貨店等等을 휘도라서 一旦 旅館으로 와다가 午後五時九分車로 京都서 떠나서 午後九時五十五分에 一行은 彌井에 到着하야 幾代라는 旅館에들엇슴니다。(特派員徐椿、文錫俊發)

本社視察團東京着

【電通東京電話】本社主催의產業視察團一行은 二日午前七時東京驛發、直時日光에向하야新綠의日光을求景하고 同日午後六時三十二分上野驛着、丸內호텔에入하엿는데 三日은東京市內各方面을視察하고 同夜日本電報通信社主催의目黑雅叙園의 歡迎晩餐會에臨할터이다

新京을中心으로 大防空演習

【新京二日發聯合】新京을中心으로그附近一帶에亘한 大防空演習은 來十一日부터約一個月間大大的으로擧行키로되엿다

人事·集會

▲新海公氏(京城消防署長)今般高濟德消防手殉職에對한 人事次二日來社
▲韓相龍氏 府會議員立候補人事次二日來社
▲金應綱氏 同上

夕刊後市況 二日

◆大阪 短期 氣配◆

大新	九四六〇	(一〇低)
鐘新	一二四八〇	(不變)
日產	九七七〇	(三〇低)
東新	一四九四〇	(不變)

◆橫濱 生系 後引◆
當限 六〇三〇〇 先限 五九八〇〇

◆福井 人絹 後引◆
當限 六〇二〇 先限 六〇九〇

八千名動員된大阪메이데이에 朝鮮勞働者千五百餘名이參加

【大阪】 만국의 로동자농민이 그들의 단결의힘을보이는 명절인 오월일일의 「메이데이」에 이날에 대판(大阪)에서는 전로(全勞)、총동맹(總同盟) 해원조합(海員組合) 해원협회 (海員協會)등 일본로동조합회의파(日本勞働組合會議派)와 시전종업원조합(市電從業員組合)자조회(自助會) 전공(全公)등 좌익파와 대판에잇는조선로동자、농민이 일일오전아홉시부터 집합지인 중지도(中之島)공원에 모혀들어 단발한녀자、흰옷을입은 조선녀성、라떨바지를입은 청년로동자등 약팔천여명이 각각소속단체기와 슬로간을휘날리며 를 압혀놓고 모여정각열시부터 제복경관오백여명의 철통가튼경계속에 비를무릅쓰고 당당히행진을계속하야 오후세시경에 목적지인 천왕사공원(天王寺公園)에도착하야 일장시위연설이잇슨후 해산하엿는데 검속자는 모다열한명이낫다 그런데이 「메이데이」행렬에참가한 조선로동자는 남녀와일천오백명가량이엿다 (사진 상은각단체가 모여연설하는광경 중앙은조선녀직공단 하는경관대)

水組堤防築設로 麥田을無理히堀鑿
咸安水組에補償不應으로
七十餘農民直接抗議

【咸安支局特電】 경남함안수리조합(咸安水利組合)제방공사관계로 함안군산인면부봉리 (咸安郡山仁面釜峰里)와 국유지사십팔정보에 지금보리가 싸리지게잘된맥종을 그대로파냄으로 관게자농민들은 농작물의 배상문제에관하야 관게당국에 몃번이나교섭하엿스나 해결될 서광이보이지안함으로 이일오전열시에 농민칠십여명은 함안제이수리조합 토목국출장소(土木局出張所)와 청부업자인 서본조(西本組)에몰려가서 그세를올리며생활옹호를 부르지젓다 경찰당국의 제지가잇섯슴에도 불고하고 오후두시까지 해산치안하야 형세는자못험악하게되고잇다

南滿에서北滿에 同胞農民들移住
本溪湖等地의密集部落에서
松花江岸으로移動

【奉天二日發聯合】 만주국정부에서는지방 농촌의정연한 발전을도모하기위하야 국내이민의 필요를늣기고 그대책을연구중 이든바위선재일착으로 만주국내 조선농민을북만방면에 이주식히기로 방침을결정하고 몰원간 이주지기타로지의분배 방침에대하야 구체안을작성하게되엇다 그리고 최근본게호(本溪湖)봉황성(鳳凰城)등의조선농민 밀집부락에서 자발적으로북만에 이주하는사람도 상당히만타자동 이주지는부여현유수현(扶餘縣榆樹縣)의송화강(松花江)연안으로 빈길(賓吉)량성의 성경지대다

協成實業學校 法人理事被選

시내 협성실업학교(協成實業學校)는 그동안 재단법인기성회 위원장(財團法人期成會委員長)오희원(吳熙源)씨와 동교장김려식(金麗植)씨등 여러분의활동으로지난 삼월이십구일에 당국으로부터 재단법인인가가 나왓다함은 이미 보도한바어니와 동재단의 리사는 다음과가티피선되엿다한다
▲理事=李之松 尹弘圭 吳熙源 全麗植 ▲監事=姜世馨 金禮顯

米國豫備將校團 "요트"隊員拿捕
臺灣要塞의情形을秘測
探偵嫌疑로取調

【臺北電通聯合】 전자에 화란(和蘭)배준오놀이가 평호도(澎湖島)요새내에침입하야일본관헌에게발각되여잇든데 이번에 또수상한미국(米國)「요트」일대 대동(臺東)해안에서 나포취조한결과 다음과가튼괴괴한 사실이 판명되엿다이 『요트』는 지난사월중순에기룡(基隆)에서취조를 바들때에 상해(上海)로부터 마닐라에 향한다고하야 일단허가밧은것인데대중(臺中)주대안(大安)항에가서다시고웅(高雄)서 이를 억류식히고 승조원의 인세명을 륙지취조한결과 여러가지괴록과서류및 연안지대를 밝힌 「필름」과 해측도(海測圖) 기타를 발견하야 국제 「스파이」의 혐의가 농후함으로 의란(宜蘭)법원검찰당국에 송국키로 되엿는데피고중 한명은미국해군예비대위고 다른두명도 군인관게 자이다

博物館에並行 美術館도計畫

총독부에서 계획된 백만원의종합대박물관(綜合大博物館)으로목하후보지 물색난에 빠젓는데총독부에서는 기지결정을위하야 삼일오후한시에 정무총감실에서 산전(山田)성대총장을 위시하야 각방면의 주요인물의 의견을듯기로하얏다 총독부의의향으로서는 동박물관 완성후는 다시이에병립식혀 미술관을 건설할 방침임으로기지도 일만이천평 가량이필요하며목하 제일후보지로 덕수궁(德壽宮) 제이후보지로 총독부 후정을내정하고잇다

洋食한접시에 山이二十坪이라고
카페구경하고놀래는손님네
싀골觀光團尾行記 (二)

▼……오늘은산병전(散兵戰)이다 어제와는 인솔자가 들고가는기(旗)만치어다보고경신없이끌려다니기에 신경과롱이 극도로피곤해젓든 관광객들은 오늘엔시로단체를 해산식혀자유행동이다 이삼인씩 오륙인씩이 한패가되어가지고 거리로백화점으로경성식점으로 펄펄이헤여저제각금가고십흔곳보고십흔곳을차저 다니다다니 다리가안내하는대로도라다닌다。오전열한시쯤 본정(本町) 사정목 전차종점에서 일정목으로 향하야 방향을정하고 거슬러 올라가라니까 전후좌우로이삼인 삼사인으로 된관광객일행이 자상스럽게 상점의진렬장을 입헐히 구버다보면서 서히완보를하고잇다 이러케 행진을하다가 그들의대부분이 맛친길엽전방에서 삼루사말린것을 노려노코파는곳으로 흡수되다 장사아치는 삼루사말린것을 그득이내어노코관장과손변을 번가려 치면서 만병통치의 약이라고 적혀은힘까지다하여 이야기를버려놋는다 그러나그압헤 모혀섯사람들은 전부가일보말을 알어듯지 못하는사람들이다 다만그들은 그장사앗치의 제스추어와 한가지로 그로테스크한샐루사를 구경하는데만 흥미를가질뿐이다장사아치는한동안신이나서지절거리고는유리병속에드른 살루사가루를구경군압해내어밀며 『사시요 사시요 단단이 종고신』한다 그러나아모도그것을 사려고는아니한다 장사아치는 그만맥이 풀려 약병을랑 노코 『가시요 가、이리오부손』하고 두덜거린다 비로소 구경군들은 싱글벙글우스면서 헤여진다 팔고도자유지만 사고아니 사는것도 자유니까。

▼……삼정목 근처에서다 압헤서가든 웬양복신사(?)와 조선옷입은사람한사람으로된 이인 일행이 삼류 카페-입울 어룰어룰하더니 그대로 문을밀치고 쑥드러선다。아직눈결도 뜻지아니한 녀급들이 『아랏샤이』라고환영하기보다눈이 둥그래서 이방황자(彷徨者)를 치어다만본다 양복신사는 서슴잔코 식탁압헤 척거러안지며 조선옷입은동행자에게 자리를 권한다

『응……여가 어디랑가?』

『이게 서양료리집이세…… 점심요기나 허구가세』

이러케 설명하고는 양복신사씨는 녀급에게 『라이스 커레-』를두그릇올식힌다 녀급들은저이끼리 웃고 히히덕어리더니 양복신사 씨에게 (술을아니 먹겟느냐고 권고한다 아친이라는 리유로그것은 거절되고문제의『라이스 커리!』가 두접시나 왓다 양복신사씨는 그것을 갑식(?)하고 조선옷동행자는께주쭉께주쭉하다가 반도 못먹고 물리니 녀급은 일금 일원야라를 청구한다 밧게 나와서 조선옷 동행이

『이사람그것한접시에 오십전인가? 산이스무평일세』

하니까 이미완성 (未完成) 서양팬인양복신사씨천연덕스럽게대답하는말

『응…양요리란건 그러케비싼법이라느만』

▼……백화점은 어데가서무러보나평소의감절이상의 분잡을 이룬다한다 그러나 매상액은주단부(綢緞部)가 조곰평소보다 나올뿐이고 다른곳은 그다지세월이조흔줄을 모른다는것이다 그다음에는 녀름모자 백화점 모자부압헤서서보느라니까 맥고모자와 파나마가 시골 관광객 틈에 꽤잘 팔리고잇다 사서는헌모자는 싸서들고새로산놈을 그대로쓰고나선다 금년녀름모자의첫류행은이시골관광객들로부터용감하게개척이되는것을경성의모던서방님네는 감사히 녀겨야할것이다

▼……태평통(太平通)보도우에요지음신직업풍경 (新職業風景) 이하나늘엇다장기꾼이대도우에장기판을버리어노코 수를내노흔 후에손님과두는데 일금오십전을 건다그래손님이 못이기면 그오십전갑스로박보(博譜)한권을 가저가고 만일손님이이기면그박보한권에피종담배한갑을 어저서 주는것이다이직업은 박람회를기회로 단번번창한것이다 장기군이입에 거품을뿜으면서 신이나게설명하는 것을 물그럼히 바라보고잇는 관광객의 한사람이 멧번이나 고개를갸웃거리며 망서리더니 급기야자신이생겻든지 오십전을 척내어걸고달려드러 두기시작한다。한수한수 두는마다장기군은향수를하며수를세인다 설흔두수까지 기한이다장기판에서 한동안초한(楚漢)풍운이일터니 관광객인 초패왕(楚霸王)씨시불리혜(時不利兮)오강에자문(烏江自刎)은 아니라도 오십전을 털어바치고 물러선다 맷겨를물러섯다가 그대로안탁가운듯이 다시 한번덤벼 오십전을 또내어걸고둔다그러나결과는역시패전이다무엇에쓸려는지실가는몃푼자리안되는박보를두권식이나들고맥업시돌아서는 뒷모양이 한심스러울뿐이엇다(계속)

社稷洞黃鶴亭서 弓術大會를開催

시내사직공원(社稷公園)안에잇는 조선궁도회(朝鮮弓道會)에서는오는십일일부터 사흘동안 동궁원안황학정(黃鶴亭)에서 궁술경기대회(弓術競技大會)를 연다는데 회비는 재래회원은일원 신입회원은 일원오십전 이라하며 경기방법은 순서대로 시사(試射)하야 한사람이 삼순(三巡)을 하도록하고 동급은개인의 살(矢)수효로결정한다는바 상품은 일등으로부터 팔등까지 수여하리라는데 참가희망자는 오는십일일까지 황학정안에잇는 궁도사무소로 신청하기를바란다고한다

獨子를炭坑에무든 七十老夫婦의悲觀
會寧遊仙炭坑慘禍中의哀話
會社側態度尚今曖昧

【會寧】 지난사월 십오일 유선탄광(遊仙炭鑛)에서 발생된 참사에 대하야도 그후광주측에서는 계속적으로 항내에생매된 시체를발굴하기위하야 남만주무순탄광(撫順炭鑛)에서 기사팔구명을 수차초빙하야 발굴작업을하야 겨우팔명의시체는 차저내엿스나 남어잇는 삼십일명의 시체는 발화사건이발생된지이십일이되는금일까지차지 볼가망이 전혀 막연하고금번총사망자 사십삼명의 유족의 위자료에대하야 광주측에서는 사망자의 정상에 의하야 유감업시정리하겟다는말까지 하엿스나 지금것아무미둠만한 표시가 업슴으로일반사회에서는 광주측의 태도여하를주목하고잇는중 금번 참화에매장된 원산부 신풍리(元山府新豐里) 안채덕 (安採德)(三○)의 아버지안조흡(安祚洽) 에게서는 다음과가튼 비절참절한 봉서한장이 지난일일 오전십일시경에 본보 회령지국에 도착되엿다 이편지를본사람은 누구를물론하고 눈물을 금치못할것이다

금번 희생된사람중의 한사람인 안채덕은 본인의독자이온대 비보를보고도 로비가업서서 가보지도못하고 다만 귀보를통하야 소식을 알고잇습니다 저이는채덕의수입으로 근근히 연명하여가는터로 우리부부가다 칠십여세의 병인이올시다 이일을장차 엇지하면조흐릿가 하고씨여잇섯다 그리고 끄트로위자료라도 어떠케잘밧도록 주선해달라는것으로 비극중의비극이엿다

朝陽鎭에土兵 廿餘名被殺
討伐隊도五名死傷

【奉天二日發聯合】 일일오후삼시 휘남현 대평천(輝南縣大平川)(朝陽鎭北方十二키로)의 토병토벌을위하야 소성진수비대(小城鎭守備隊)에서 야첨(野添)○대○○명이 급행하야 섬벼안에서 완강히버티는 토병과격전을계속하야 밤십일시까지 교환한결과 드듸여괴멸식혓다 토병이유기한시체는 이십개이고 부상자는다수인모양이며 이전투에 토벌군측에도일명 부상자사명을내엿다

滿洲國兵士와 日本警官衝突

【哈爾賓一日發聯合】 지난이십구일 영안(寧安)조선료리집에서 만주국괴병 제삼십이단 (三十二團)의병사 열대여섯명이 함부로폭행을함으로 그집주인이 포일본헌병대에호소하야 헌병과 및경사관경찰분서(警察分署)로부터 강본(岡本)순사가 제삼십이단사령부에가서 단장압헤서 수모자로지목되는병사를 심문하엿든바 그대의병사사오십명은 돌연그방으로 달려와서 강본순사와단장과의 제지도 듯지안코 폭호한행동을함으로 강본순사는 그부근에잇든 일본수비대와 협력진압코저 약오백『메돌』가량되는 수비대에가랴할때에 실내에잇는 사오명의병사는 쪼처나와 강본순사의패검을 빼서내던지고 또몽둥이로때리며 강본순사의 얼굴과다두어곳에 상처를 입게하엿다 급보를밧고 일본수비대는이를 진정식히는동시에 밤을삼십이단 사령부와 문제를 해결코저 교섭중진행중인데 동단장은 경찰분서편게부대 괴라관게방면에 진사의뜻을 표하고잇다 그러나사건의 성질상금후에 또이가튼 불온한행동이 발되다고하면 자못우려할 문제로서 그주이는 자못주목된다

全朝鮮中等學校 籠球와武道大會
籠球는五月下旬武道六月初
學生競技界의盛事
延專主催

延禧專門學校主催 本社後援의、全朝鮮中等校籠球와 全朝鮮中等校武道(柔道)의 兩大會는 五月下旬으로부터 同校內에서 開催케되엿다、即第五回를 맛는籠球大會는 五月二十四日과二十五日의兩日、第六回를 맛는武道大會는 六月一日에 各히開催케되엿다、兩大會는、朝鮮健兒의 體育獎勵와 精神修養을目的하야 以來功獻 한바만커니와 回를거듭하면參加校도 늘어가고 各各技術도 進步하야 全朝鮮中等校學生界의競技大會로 가장人氣를 끌고잇다 今次의 大會는또한 僉明의校援을 어듸것으로各方面의 企待가 크다、兩大會의注意事項은 다음과갓다

籠球參加注意事項

一、大會日時 昭和十年五月二十四日(金曜) 二十五日(土曜)
但 開會時刻及競技時刻은 參加學校數에依하야決定함
二、大會場所 高陽郡延禧面本校籠球場
三、參加團體 朝鮮人中等學校籠球團(每校一團에限함)
四、參加選手數 九人以內 監督一人
但 監督과引率者의코-취가잇스면參加申請書에記入을要함
五、申請期限 昭和十年五月十七日(金曜)正午까지
六、抽籤日時 昭和十年五月十七日(金曜)午後三時本校內

武道參加注意事項

一、大會日時 昭和十年六月一日(土曜)下午一時三十分 但、當日雨天이면 日曜日[illegible]하고 順延함
二、大會場所 高陽郡延禧面新村里本校道場
三、競技種目 柔道
四、參加團體 朝鮮人中等學校
五、參加選手數 選手七人、候補二人、監督者一人
六、申請期日 昭和十年五月二十四日(金)正午까지 本校에到達함을要함
七、抽籤日時 昭和十年五月二十四日下午四時三十分 本校內

蘇聯의메이데이엔 軍用機分列式

【莫斯科一日發聯合】 싸베트련방의메이데이는 련방내 각지에서 성대히 거행되엿는데 더욱이공산주의국의 서울인「모스코바」에서는 정예(精銳)를 자랑하는적군이 붉은 광장의 상공에서선회하는칠백대의 군용기(軍用機)압에 대분렬식(大分列式)을 거행하엿다 그자리에서 국방인민위원장(國防人民委員長)『워로씨로프』씨는 다음과가튼 연설을하고 광장한괴염을토햇다 『이제 전쟁의 위험은전 인류에게 침습하고잇는데 적군은이에 대응할 모든군비를 정돈하고잇다 그러고 한번전쟁이 일어난다면 다시 적(敵)은구제정시대(舊帝政時代)의 로서아군과적군과의 사이에 아주만이한 사실을발견할것이다』

紐育에서示威行列 十六萬名動員

【紐育一日發聯合】 미국뉴욕의 「메이데이」는 사회당로동조합측 공산당과의 두패로 논하서대행진을하엿는데 참가자는 사회당로조합측、십만명가량이엇다 『파씨즘을 타도하자』『전쟁을 절대반대하자』『히틀러를 꺼굴트려라』등등의 『슬로간』이 특별히만히눈에 선뜻띄엇다 깃발을들고 굉장히 기세를올렷는데 별로큰 충돌도업시 근변에 보기드문평정한 「메이데이」이엿다

間島教育廳長等 十四名을拉去
京圖線列車襲擊事件後報
討伐隊가出動交戰

【電通間島一日發】 경도선 (京圖線)렬차습격사건 속보=토병단은먼저 렬차를 전복식히는 동시에 이를습격하야 경호군경과 승객등을 다수 살상한후 승객전부의 금품을 모다 략탈한다음 만주국 참의 상서부대신 원금개 (尙書部大臣袁金鎧)씨 령식 현간도성공서 교육청장(間島省公署教育廳長)원계청(袁啓淸)씨외 승객열네명을 데려간것이 판명되엿다 그리고 출동한일만군은 적단과교전중인데 륙무소장에 ○○이 전사하엿다

집일흔늙은네 집떠난절문네

충남아산군 온양면동곡리(牙山郡溫陽面東谷里) 황모(黃某)의처강씨(姜氏)([illegible])라는 늙은이는 작일 박람회구경을와서 시내에잇는 어떤친척의 집에서 묵다가이일오전십시경에 거리에 나왓다가집을 찻지못하야 방금 종로경찰서에보호중이라하며

◆시내 효자동(孝子洞)이십오번지 문수철(文壽喆)의 아우수룡(壽龍)([illegible])은 이일오전령시경 무단히 출가하야 도라오지안이함으로 그형는 소관종로서에 수색원을 제출하얏다하며

◆본적을 양주군 이담면광암리(楊州郡伊淡面廣岩里)에 두고 시내모처에와서 고용사리를 하는리씨(李氏)([illegible])라는 늙은이도 이일오후네시경 거리에 물건을사려나왓다가 집을일허버리고 방금서대문정(西大門町)파출소에 보호중이라한다

東京不良紳士 六百餘名擧檢

【電通東京電話】 경시청(警視廳)에서는 전부터거리에 발호하는불량신사배들때문에 매우 골머리를알럿니 이일오전중 각서일제히이들의검거에 로력한결과 오후일시까지에일천 륙백명을검거 하얏다 경시청에서는 다시제이단의 검거를하야 시내거리의불량 신사배를 일소하기로하얏다

母性愛를沒却코 不義兒를壓殺

【金泉】 경북김천군봉산면평촌동(金泉郡鳳山面坪村洞)김복동 (金福童)의모 리성녀(李姓女)(二○)(以上假名)는지금부터 오년전그남편을여이고 이래독신생활을 하며오다가 작년칠월경부터 전남곡성군(全南谷城郡)에사는박모와비밀히 정을통하며 오다가 자식을 배이게되어 지난사월십칠일오후 세시경에 녀아를 분만하자 남이 붓그러워서 즉시 미리준비 하여두엇든 보자기로 태아를 싸서 질식사망케한후 사체를재깐에 무더두엇든 것이당지경찰의 탐지한바되어 이래엄중취조중이든바 지난 삼십일 일건서류와함께지청검사국에송치 하엿다고한다

꼿피는봄날에 엇재서 한숨을쉬이고게십니까
봄날은 나무싹돗듯이 부인병이 몸시 발병하는때입니다
어떠케하면 속히 곳칠수잇슬가

부드러운바람이 얼골을스치고 모든새싹을새치고지나가는봄철은 모든생물의길고짧은 일년간의활동기이며 새로운힘과 구든희망을 차저서 힘차게 나아가는때입니다。

그와더부러 사람의건강상태에 잇서서도 지리한겨울날에 웅크리고잇든몸은 화창한봄괴리에꼭 조맛처 힘차게 활개를피며 크게숨을쉬이고 새로운희망과건강력을준비하시사 나날이굿세히이러스는우리나라를위하야 싸우는 일군의어머니가되며 평화한가정의주추돌이 되서야할것입니다。

그러나 남모르게 병마로고롱을 밧고게신분의게는 화희의봄철전하야주는바람쇗치에 꼿업는한숨을쉬이게되시고 애처러운시 나부기어떠러지는 꼿입새의충은 자기신세타령의 서름이될것입니다

◇

이런서름은 녀성만이 아실줄 밋사오며 부모시하에게신분이나 출가하시어 시부모와남편시중에 골몰하시는분이 매년이때면 다음과가튼 부인병의증세로 고롱을밧으실줄밋습니다

화색이 조치못하시고 손과얼골이 거치러저서 녀자의미력이 업서지게되며 늘 두통과 현기증이나시고 그전에는그럿치안튼분이 성미가조급하야지시며 성을잘내시고 밤에잠을잘수업무시게되는것이 부인병의첫증세입니다

또한 월경이 고르지못하시게되고 월경때면 몸시압케되며늘 아래배와 허리가 압흐며 쑤시고 냉하게되는수도잇습니다。

더구나 국부가 붓고 압흐거나 쑤시기도하고 대하증(냉병)이흐르게되나니 처음에는 코갓흔것이나오다가 차차 색도 누르다가 푸르기도하고 물근빗이나게되며 몸소리칠만큼 악취가나게됩니다。

◇

그뿐만아니라 몸도점점허약하여지며 가슴아리가생기고 적이 돌게되며 구미를잃게되거나 소화가잘안되고 변비증이생기게되는것입니다。

더욱히 오줌이쌔자지고 오줌을누어도 시원치안으며 갓끔 오줌을눌때면 고롱을느끼는수도잇습니다。 더구나 **부부** 화합에자미를 으게되고 아해까지못배시거되는것이 모-도 부인병때문에 이상에 말드린바와가튼 모든증세가생기게되는것입니다。

그냥내버려두시면 만성이됩니다
조섭과치료에주의할것

그러나 우리조선부인의 순량한미덕으로 괴로움을남의게숨기고 고통을혼자서참어서 쓰라린 세월을보내는동안에 부인병은만성이되야 여러가지비참한불상사를 일으키는수가만흔것은 참으로 딱한노릇입니다。 그러므로 모성애를 가지신 여러분은 부인병이 만성이되시기전에 제일조흔약과치료법으로 치료하서야되나니 잘증세를살피시고 적당한조섭과함께 속히 근치하여버리시기바랍니다。

집에서간단히 곳칠수잇슬가

부인병의증세를 잘살피시는것은 건강에 첫거롬을내딛는것이됨으로써 늘 치료를등한히하시지마시고 적당한치료를 치료하셔야되나니

집에서 간단히 곳칠수업슬것인가! 이것에는 두말업시 최신화학적연구발명된 부인병약 『와세돈球』를 자신잇게추천합니다

『와세돈球』는 근래 동경、경도、구주、제국대학의각부속병원부인과와 적십자병원부인과와 권위잇는부인과 전문병원에서 림상치료에사용되고잇는약으로 수만흔 실험한자의 전쾌의것뿐치찬과감사로 환영을밧고잇는 부인병약입니다。

즉 직접국부에약기운이뻐저서 압흐든곳을개이고 속속드리뿌리밴힌 병균을업새이며 약기운은전신에퍼저서 모든 다른병을 다스르고 대하증을 곳 멈물게함으로어떤 고질의 부인병이라도 『와세돈球』한개를 국부에넛고주무신 그잇튼날부터 바로 알튼아개이고 『대하증』이 곳치는데예는 더욱 탐복아니할수업겟습니다

지금까지에는 부인병의약이라는것이 퍽만햇스나 대개는지로시일이 길게되며 더구나 약만끄치면 도다시 재발이됨으로 잘 근치가못되엿습니다마는 와세돈球는 먹는약처럼인이뻐이거나 위장에고장을일으키는번이업고 또는 재래의좌약처럼 국부에너어두면 감각이흐르거나 약찌끼가나와버리거나 또는 냄새가나는법이업고 정결한 『히크링은』의 최신식의카푸셀式임으로 절대에는 절부흡야버려 아무 위험업시 민속한 치료효과가나타나는 약입니다。

새로발명된 ：부인병： ：대하증： 근치의신약 **와세돈球**

근래 새로발명된 최신식부인병약와세돈球는 그효과가 재래의어느약보다도 속하다고 칭찬을밧고잇다는데 그약은 일본동경제국대학과각대학병원에서 림상치료에 사용되고잇는만큼 화설상으로나 가장 훌륭한약효가 잇슴으로 부인병환자게에 큰 효력을주게되엿스며 자리치료게에도 큰깃쁜소식으로 환영을 밧고잇다는바이다。

나무열매의올때까지 병균을다슬을여러분은 조금도 주저마시고 와세돈球를 시용하여보시기바라오며 특히朝鮮日報독자에한하야 실비제공한다하오니 조선국문으로 병세를자세히쓰시고 東京市芝區三田通新町十三 日東製藥合名會社(振替東京二一九四二三)로통지하시면 일일히최선의치료방법을 알리어드리며 (또한 송료十五전을선송하시는분에한하야) 대금인환으로도 보내드립니다。

==약가는==十二日分ー一圓二十錢、二十四日分ー二圓三十錢、卌六日分ー三圓四十錢 (送料別)

一四四錢十三圓의 구멍이 잇사오니 조금도주저마시고 부모시하에게신분은 물론이요 출가하신분은 부부협력하시와 불제로써 부인병의 화근을 뿌리째버리시고 건강에넘치는 행복을어더주시압니다。

(비밀엄수합니다)

密輸額五千餘萬圓

滿洲國稅關만無事패스하면紙錢이한중 家家戶戶에銀高價買入貼紙

隆盛·新義州銀密輸景氣

【新義州】 [illegible]면포(綿布)금괴(金塊)[illegible] 밀수가 당국의 추체의 강화로인하야 자취를감추어졋자 신의주의밀수 경긔는 한근고적한 느김을주고잇드니 지난해십월경부터 또다시동정은괴(銀塊)밀수는최근에이르러 그경긔가절정에달하야 부내의 거리거리 집집에저마다 은고가매입(銀高價買入)이라는대서특서의 첨지로 장식하엿고 각종음식점과 료리점에는 밀수군으로 만원의만원을이루고잇는바 이은괴 밀수란 임이오 륙개월을 경과한금일대안 안동현방면에은괴(墨銀塊)는사실상 그림자도볼수업는 상태로최근 은매양은전(大洋銀貨)을밀수하는 것인데 리익은 약[illegible]부가량으로 십오륙세의 소년이라도 대만주국 세관리의눈을잠간만피하면신의주측은 한번에수입이라 십원어치만 수입하야도 칠팔십전이란 순리의 이잇슴으로 부내는막론 부근일대에서 밀려든 밀수군만도무려수천에 달하리라하며 금일까지밀수된 은괴의가격은 물경! 오천만원이상으로 이대로계속되면 만주에서는 은이라고는 한푼어치구경도못할때가 올것갓다고한다

白川陸上競技 白川支局後援

【白川】 배천청년회 주최와 본사배천지국후원으로 개최되는 제십사회전배천륙상경기대회는오월십일백천남산공설운동장에서개최케되며주최측에서는 준비에 분망중인데금년은특히배천청년회의창립십오주년 긔념이만큼공전의 대성황을예긔한다고한다

금번제일회로 평양[illegible]하여 일일부터 십일간 부내 금천대좌(金千代座)에서 장기[illegible]공연[illegible]한다는바 특히본년도자에 한하여는 계상일인 삼일부터 십일까지 할인[illegible]하기로되엿는데 [illegible]은 매일신문배달시에 끼여넣어[illegible]다고하다 그리고출연배우는 남녀 오십여명으로 부서는다음과갓다

主幹－金昌俊、 演出－[illegible]、 文藝部－[illegible]、 [illegible]

待機漁船七十隻

漁獲期를目前에慶南各地서…… 出陣準備에大奔忙

【釜山】 사월하순부터륙월말일까지의어획기를압두고황해(黃海)로출어(出漁)한 어선(漁船)들은 방금출동준비에 분망중이며 부산에서이십일척 방어진(方漁津)에서 십삼척태변(太邊)입적의긔선외에 통영(統營)에서 일본도어선(一本釣漁船)여섯척 타뢰망선(打瀨網船)이십오척 합계륙십칠척이출동하리라한다

馬山署高等係 青年一名檢擧

【馬山】 오월일일 메-데와 부위원선거긔를압두고 마산서 고등계(馬山署高等係)에서는 시내 각요지마다 엄중한경게를 하여오든바 지난삼십일에 시내성호동(市內城湖洞)모처에서 청년 일명을 검거하는동시에 가택을수색하야 서적다수도 압수하여갓다는데 현재그청년은 마산조면공장(馬山操綿工場)에 직공으로다니는 박점수(朴点守)(二〇)이라고하며 평소당국의 주목을 밧지안든 사람이졸지에검거되므로 일반은 혹시조면공장을중심한 모종결사의 혐의나아닌가하나 모방면서 탐문한건데의하면 내지에잇는 자긔동생이 푸로서적 다수를보낸것을 보관하여 두엇다가 그것이발견되여 그가티 검거된것이라고 한다

大同郡下强盜 現金四十圓强奪

【平壤】 삼십일오전령시경대동군청룡면룡두리(大同郡靑龍面龍頭里)박종국(朴宗國)집에 두명의강도가침입하여한명은흉기를들고 고함을 쳐 집주인에게 이불을씨워놓고 위협하야 돈을내라고 협박한후 현금사십[illegible]원[illegible]전을 강탈도주한 사건이잇서 소관평양서에서 범인을엄탐중이든바 동일 오후두시에이르러 동리김천손(金天孫)(二四)과사동(寺洞)탄광항부 민긔준(閔基俊)(二五)의 소행임이판명되여 모다 자택에숨어잇는것을 쉽게 체포하엿다한다

本報讀者優待 三日부터八日間

【平壤】 빈약한 조선극단에 혜성과가티 그존재를 나타내고잇는 [illegible]전 원산(元山)에서 조직된조선연극호(演劇號)가 다대한 호평을바드며 전조선각지를 순회하든중

平壤의私刑事件 有馬에三年求刑 判決言渡는來七日

【平壤】 지난삼월이십오일새벽모란봉공원 박물관구내에서 주소성명을 아직까지도 알수업는청년을절도라하여 박물관숙직실에 붓드러다가 포승으로결박을 지어놋코 수삽으로 머리를따려 죽게한죽엄의 사형사건의 장본인박물관감시인 유마윤무(有馬有隣氏)(二〇)에관한 상해치사사건의 공판은삼십일오전열한시 삼십분부터평양지방법원에서 북포재판장 주심백(白)서전(西田)량판사 배석 삼본(杉本)검사립회로 개정되엿섯는데 피고유마는 사실을전부시인하여 당일에심리를 맛친후립회검사는징역삼년을 구형햇다 판결언도긔일은 칠일이라한다

平壤洋服商組合運動會=上은假裝列車光景 下는優勝한東一팀

清州北二面事件 關係者二名送局

【淸州】 루보=청주군북이면장양리(淸州郡北二面長陽里)에서모사건으로청년사명이 검거되여 취조중이든바 그중두명은 석방되고리성호(李成浩)외일명은일건서류와가티송국하게되얏다한다

『마꼬』한갑으로 隣家에放火

【平壤】 『마꼬』한갑에[illegible]한자－이잇다 덕천군잠도면송림리(德川郡蠶島面松林里)문이준(文[illegible])(二〇)이란로파는 의사규측위반 암마영업취체규측위반전과사범이엇스나 최근에는 전연개주하엿슴에불구하고동리최명국(崔明國)의처 강월림(姜月林)(二〇)은 지금도 의사규측을 위반하는행동을 한다고 전파함에 분개한 문로파는 복수의 목적으로 삼월이일 오전열한시에 최명국의 변소에방화하여 동인의 집을 반소한것이 판명되여 방화범인으로 목하덕천서에서 취조를밧고잇다한다

本夫버린姦婦 畢竟警察署身勢

【馬山】 봄바람이사람의심신을혼드는 이때 호화로운생활에서자식까지낫코 지내오든 남편을차버리고 간부를 따라도망하엿다가오개월이 지난지금에 경찰에잡지된요령미인이잇다=그는현재의녕군시갈리(宜寧郡市葛里)에서 려인숙(旅人宿)을경영하는김영두(金永斗)(二〇)의처 리순이(李順伊)(二〇)라는여자로서 영두와 결혼한지 칠팔년동안이나 호화로운 생활에 젓셜하고 지내오든바 약오개월전부터전긔려관에려객으로서출입하든 밀양군하남면수산리(密陽郡下南面守山里)에 주소를둔 리시한(李時漢)(二〇)이라는자는 곡물중개업자로서 조선나락을사려 의녕에오면 전긔려관에 주인을정하고지내오든바 마친안주인과 물의의사랑을 매저오든바 필경는간부와도망하야 간부의고향인 밀양와에서살다가 이웃사람에게 발견되자 도경북(慶北)방면으로 도망을갓다가 약십일전에 마산에와서지내는것을 지난이십구일 그본부의족하되는 사람이발견하고 곳원정파출소에 고발하엿든바 서원이현장에가서 간부와간부를 체포하야취조중이라한다

復讐에불타는 老婆의放火

【平壤】 복수에 불타는 방화사건

愚昧洞民을恐喝 詐欺取財한區長

五個年後에事實이暴露되여 取調段落檢事局送致

【永柔】 구장이란 공리의 직분을긔화로 어리석은 촌백성의돈을처먹고 다섯해동안이나 감쪽가티숨겨오다가 배일하여 쪽로되여경찰의 엄중한취조를마치고 검사국에송치한 근래에들은 공갈사긔사건이잇다=순천군 수암면 와리(順川郡[illegible]瓦里)구장 김상열(金相烈)(二〇)은 그직분이 공리인만치 항상주재소원과 면직원들과의교제가 밀접한관계로 동리사람들은 조금만무슨 어려운일이생기면 꼭구장을찾저가서 청을하는것이상례인데 이럴때마다 저구장은가장 권세나가진듯이 의과양한야 어리석은촌백성의 주머니돈을 [illegible]하는것이 일수이엇다한다 지금으로부터 오년전 [illegible]일 어느날 동리 김옥진(金玉振)(二〇)이란사람의 안해되는 박씨(朴氏)(二〇)가 항상신병으로 신음하다가 이상하게도 어느날 집안사람들이 업는틈에 죽어버리자 자살이든 타살이든 잘못하면큰[illegible] 동리사람들은 자살이라고도 하고 타살이라고도하야 이청춘소부의 의문의 죽엄을싸고 두갈내로 소문이 떠돌자 저긔구장은자긔의처남되는리재현(李載賢)이란사람을보내여 [illegible] 형사가너의처의 죽은사실을 조사하러왓스니 [illegible] 얼마간 운동비를 [illegible] 무사하[illegible] 사긔와공갈을감행하야 전후 백오십[illegible]원의 거대한 금액을편취하야 그중에서 [illegible] 리재림에게 십오원을주고 남어지는 모다 사복을 채워버렷든것이다 전긔 [illegible]돈 백방으로돈을 주선하야운동비로 전긔의금액을 전긔구장에게주고 [illegible](慰勞費用)이라는 명수징을 바다 두엇섯는데 지금까지갑지못한빗이 원리금합하여 삼백여원에 달한다고한다 이사실이 몃칠전에 영중쥬재소에 드러오자 동서사법계 형사들의 활동으로범인을체포하야 인치하고 엄중한취조를 맛친후 피해액에대하야는두푼리자를부처서 모다 원리금사백[illegible]원[illegible]을 따상케하야 빗을 모다갑게한후 일건서류까지 사건과 검사국으로 넘겻다고한다

六千餘圓工費로 護岸工事에着手

【釜山】 왕고미증유한작년의대수재로인하야 경북동산평야의 재방이 여지업시 결궤되엿다함은 루보한바어니와 그동안 관계지주와일반면민들은 도당국에 수차나해결을 [illegible]사를 완전히하여 달라고교섭하엿든바 도당국에서는 총공비륙천팔백오십원을 지출하야 공사를착수케하엿는데 지방주민은 환희함을 마지안는다고한다

學級增設코저 期成會를設置

【安岳】 경북의성군안계공보교에서는 입학지원자중 오대일이라는 비례밧게 수용치못하야학령아동이 가로에서 방황하는등 이를통감한 지방유지들은교육기관의 부족을 완화코저백방으로 활동하든바 지난이십륙일당지공보교장회회를 리용하여 면민대회를 개최한후립시회장김상학(金相鶴)씨사회하에 보교학급증설에대한 긔성회설치의필요성가잇자 만장일치의 찬동을어더 좌긔와가튼 역원과 의안을결의한후 동오후구시경에 무사폐회하얏다고한다

一、會長 金[illegible]淑外會員若干名

議案

一、事業期成에關한件

一、將來進行方針에關한件

故檀園金昌賢翁 社會葬儀總決算

지난三十日葬儀委員會에서

【海州】 [illegible]자인고단원김창현(故檀園金昌賢)옹의 사회장에 대하야는 그때마다 보도한바이어니와 지난삼십일밤시에 당시 [illegible]식당([illegible])에서 마즈막으로 제오회장의위원회(葬儀委員會)를개최하고 몃가지 남은일을토의한후사회장의에 대한 총결산(總決算)을 발표한바다음과가트며 위원회는 이로써해산하엿다한다

總收入額	七八四二、八九錢
內譯	
[illegible]	三六、五五錢
[illegible]	一、○二五、一九錢
[illegible]	四八六、六六錢
[illegible]	二九○、一九錢
[illegible]	三七七、五○錢
[illegible]	二九二、七八錢
山役費	二六○、○○錢
殘餘金	一○○、○○錢

少年少女團體聯合 어린이데-記念

五月四、五兩日間에

【平壤】 오월첫일요일인오일에는 평양에서도 어린이데이로 성대히 긔렴하게되여 관계자들은 준비에 대분망중인데 오월사일밤에는 조선소년문학연구사(朝鮮少年文學硏究社)주최로 백선행긔렴관(白善行記念館)에서동화동요대회(童話童謠大會)가 열리며 오일에는 각소년소녀 단체의런합주최로 평양시내를 일주하는대긔행렬(大旗行列)을하는외에이날밤에는 백선행 긔념관(白善行記念館)에서어린이대회를개최하기로되여 사、오양일은 천진란만한우리들의제이세국민어린이들의속의일은천지로화하게되엿다 그런데 참가단체와 임원은다음과갓다

▲天道敎城內少年少女會 ▲天道敎外城少年少女會 ▲佛敎少年少女會 ▲船橋里少年少女會 ▲新興學院 ▲平和少年軍 ▲平壤少年軍 ▲半島少年軍 ▲朝鮮少年軍 ▲廣德學院 ◇委員 金廷柱 楊鳳鎭 吳新外人十四

少婦自殺企圖

【提川】 지난사월이십구일 충북제천군[illegible]내리(提川郡[illegible]里)에거주하는 리승근(李承根)(二〇)의처김순이(金順伊)(二〇)라는 [illegible] 이 간부와가티 [illegible] 본부가 발견하고 [illegible] 푸른공포에 몸을던진 녀자가잇다 [illegible] 내 설암리(雪岩里) 천도교당(天道敎堂)광장에 집합하여 오전열한시경각에 악대를 선두로출발하기로되엿다한다 희생가하이지 전긔와가티 자살을 도모하엿스나 마침본부가 곳구조하야생명에는관게가업다고한다

▲參加團體

猫額大의土地로 血族間에大慘劇

주엇든土地와집을强制沒收로 悲觀한侄婦結項自殺

【四街里】 리해(利害)문제압헤는 원족은 고사하고 혈족(血族)까지도 용납되지안는다는것이 리해라면 눈이빨개텁비는 영리?현대인간이요 변화되는 세속인심인듯? 고양이이마(猫額大)만한토지를바울주어다때아섯다하다가결국은이로인하야 자긔친질(親侄)의 안해로하여금 자살까지하게맨든 리해에재빠른시속(時俗)이잇다 장성군북하면성암리에서사든(長城郡北下面星岩里)김영주(金永柱)(假名)(二〇)라는로인은 지난해가을전남광주(光州)로 이사를가면서 그때는 족하의처지를 동정하여든지 자기가 경작하든 얼마되지안는전답과 가대(家垈)를 그친질되는김용수(金容洙)(假名)(二〇)에게주며 그집에서살며 동시에전답까지 버려먹으라고 하엿든바 도랏게호경을바든 김용수는 즉시로그집에들어가 최근까지 히색에던처살어오든바 호사다마격인가 전긔전답은 제로 동민간에서도 소작권을 때아서보려고 가진책동이 계의외에도 전긔김영주의 물재아들인김용순(金容順)(假名)(二〇)이가 『동가홍상』이라고 내가비려온다고 아버지인 동시에주되는김용주에게 소작권을어터 김용수이에 사촌간이라하면서도 매일과다 가티 나가라고 강박한독촉을하다가 지난이십륙일에는 김용순의고용인을식혀 가산집물을 끄집어내는동시에 가족까지나가라고 강제로 구축코저하엿든바 때마침김용수는 출타하고업는새이에 나어린김용수의처 혼자서 이것을보고 하도억울하고 분한나머지 그날밤에 무참히도목을 매여죽엇다한다

萬餘觀衆歡呼케한 洋服商組大運動 大盛況裡에終幕

【平壤】 평양 양복상조합(洋服商組合)에서 본사평양지국후원하에 개최하엿든 제이회 전평양양복상조합원대운동회는 예정과가티 삼십일오후일시부터 부내기림리(箕林里)공설운동장에서 만여관중이 운집한 가운데 막이열리엇다 회장 안창현(安昌鉉)씨의 개회사와 정원대표 림병오(林炳五)씨의 답사를뒤니어 심판게의 주의사항지시가잇슨후 백미돌 도보경주로부터 장쾌한경기가 시작되엿는데 순서에따라 때때로 열광된관중의 환호성으로 모란봉(牧丹峰)일대 공기를 흔들엇다 그러고 당일에잇서 가장인긔를집중한것은 조합원들의 비범한가장행렬과 평양일주『마라손』경주로 『마라손』에는 구미옥(歐米屋)양복점 장의서(張義成)군이 작년에 지엿는 긔록을깨치고 신긔록으로 우승하엿고 도보경주충결승은 작년에우승햇든 동일(東一)양복점 리동석(李東奭)군이 련이차 우승하엿는데 동록시반경 양복상조합 만세삼창으로 대성황리에 무사히 폐회되엿다한다

아버지차저萬里!

勞働者의나라에서淸州로…… 그러나父親의行方은杳然! 無名十五少年의悲嘆

【淸州】 십오세의 소년으로 아버지를찾겟다는 일념 비록조선말로 자유스러운 대화는못할망정 필담이라도하여야 겟다고 엄문까지보여가지고 로동자의나라 싸베-트러시아에서 청주를향하야 허둥지둥차저왓스나 맛나야할 아버지는 간곳이업서 고토의〃이역(異域)〃에서 비탄의한숨을지우고잇는 소년이잇다 이제일홈조차 알수업는 그소년은지금으로부터 십삼년전 청주군사주면 영운리(四州面永雲里)에거주하든 김모(金某)의 아들로서그해엇던날 을분한 자긔 중풍병(中風病)에 누운 자긔남편을 버리고 당시젓먹이엿든 전긔소년을 이끌고호국인 전남과손에손을 잡고 만주벌을향하야 무단출가한 이동긔로 그후다시금 러시아인에게 딸리워 이래의역신고십삼년、지금으로부터 삼년전 어떤날숙업을맞흔 그의모친은 전긔소년을 머리압헤 불너노흔후 지금까지 구이룩거두엇든 비밀의 주머니를 푸러노와 마츰내 그로 하야금 일업과가티 고토의 친부를 찻게한것이라는데 지난 이십사일 동경하든 청주에차저들엇스나 부친의행방은 간곳업서 방금원적지의 모친척의집에서 눈물의낭을보고잇다한다

004228

平壤競馬大會 四日부터八日間

【平壤】 평양경마-스도쿠락부에서는례년에준하여 금춘에도 대경마회를 오월사일부터칠일 십일일부터 십삼일까지 팔일간 부내선교리경마장에서 개최한다고 한다

飛躍을立證하는 浦項港의貿易額

總額八百九十九萬餘圓으로 比前年四割七分激增

【浦項】 소화구년도포항의무역액은 [illegible] 이출(移出)五、七五八、○九七圓、 이입(移入)三、一二○、七四○○圓(合計八、九六五、四九七圓)으로 소화팔년의六、○七九、一六二圓에비하면 약사할칠분(四割七分)의격증을 보혀주고잇는바 이출의중요품은 곡물(穀物)과 종자(種子)요 이입(移入)의 중요품은 식료품이라고한다

少年軍主催의 仁川,어린이날, 本社仁川支局後援

【仁川】 인천소년척후대에서는래일오전구시까지우각리(牛角里)영화여자보교(永化女子普校)에집합하야리보운(李寶運)박남칠(朴南七)량씨의 [illegible] 만흔 공헌이 잇슴은 일반이공인하는바와 갓거니와금년에도 례년에의하야 시내사학교 칠학원 이천여아동의총동원으로본사 인천지국 후원하에오는 하야장사진의 긔행렬이잇고 익일에는오후팔시부터 내리(內里)례배당에서 동화회(童話會)를 개최하고동회할에는 부형의 모힘을합하야 삼일간의 긔념사업준비로 방금준비에분망중이라한다

雄基發圖們行第十六號列車新阿山=松嶺間에서顚覆된光景

道安	肅川	延安溫泉	伊川	仁川	平壤
京城觀覽團員募集 ▲出發 五月十五日(陰四月十三日) ▲歸着 五月十八日(陰四月十六日) ◇主催 朝鮮日報社道安分局 ◇後援 忠北線道安驛	肅川市民運動會 ▲時日 五月十二日(陰四月十日) ▲場所 肅川公立普通學校 ◇主催 肅川靑年俱樂部 ◇後援 朝鮮、朝鮮中央、東亞三支局	春期脚戲大會 ▲時日 五月十一、十二日、三日間 ▲場所 延安溫泉廣場 ◇主催 延安溫泉繁榮會 ◇後援 朝鮮日報延安溫泉分局	第二回蹴球對抗試合 ▲時日 五月十二日午前十時 ▲場所 伊川公普校運動場 ◇主催 朝鮮日報社伊川支局	어린이날記念童話 ▲時日 五月六日(月)午後八時 ▲場所 內里禮拜堂(入場無料) (어린이에限함) ◇主催 仁川少年斥候隊 ◇後援 朝鮮日報仁川支局	全朝鮮自轉車競技 ▲日時 五月四、五兩日午前九時 ▲場所 箕林里公設運動場 ◇主催 平壤輪業組合 ◇後援 朝鮮日報社平壤支局

신발견된 림질·매독을 속히고치는제일조흔약 (조선총독부출원허가제)

본제가 절대로 봉하는、림질매독치료약은 제국대학의과대학병원 영미독불의과대학병원 에서최고최량약으로써 찬양사용하며、또

내무성위생시험소보증봉함

이잇는 절대무량약입니다 그약효에대해서도 무효한때에는 돈을도로드리겟다며「이이상가는약은업다」고하는 절대적신용을가지고 경제한것이다。 림병치료를 다해보아도효과업는 환자는한번이라도비배이 약으로써 전치되시라

전치자속출、례장이산갓다

山口縣山口市 古屋準吉 본인은 지난일월경부터 림질[illegible] 되엿습니다

岐阜縣可兒郡 墨田萬司 소생이 만성림질로 [illegible] 마다 귀사의 치림제로 전치하엿기에 역시 귀사의 치림제를 복용하야 오날까지 이주일만에、경과가량호합니다

新潟縣中頸城郡 石田正義 본인은 림질에 걸리어 이번에 귀사의 림질약을 사용하엿삽더니 차차나어갑니다 감사하례하나이다

秋田縣平鹿郡 佐佐木雄吉 귀사의 림질약복용후 [illegible] 림사는 거의보이지안습니다

鳥取縣東伯郡 谷口輝雄 림질로 고생하엿더니 복약후의 경과가 양호하야 아픔과고름이 개이고 보통때와 다름업시 되엿습니다

府下泉北郡 山本正香 귀사의 치림약복용한후에 제일로 고름이머지고 쾌차해갑니다

神戶市灘區 山村喜一 의사와 그외의약도 복용하엿습니다마는 전쾌되지도 아니하야 치지에게 귀사의 림질약이 [illegible]

香川縣三豐郡 白川優 소생이 매독으로 고생하더니 [illegible]

이상은 지면에 한이잇스므로 례장의 일부를 게재함에 불과합니다 [illegible] 어약으로 전치하십시요

림병제(딸임약)팔원 약질특제(딸임약)사원

매독병제(실침약)팔원 약독특제(실침약)륙원

電話及振替口座新設 電話本局二三六三番 振替京城二三一五七番 京城郵便局前 有田ドラッグ

약국제약이므로 다른약점에는 팔게하지안습니다 꼭 有田도락구전매소에서 사십시요

有田도락구專賣所鮮滿所在地

京城 郵便局前 有田도락구 / 黃金町四 有田도락구 / 龍山漢江通 有田도락구 / 平壤本町 有田도락구 / 釜山本町一 有田도락구 / 仁川宮町二 有田도락구 / 大田榮町一 有田도락구 / [illegible] 有田도락구 / 全州[illegible] 有田도락구 / 光州本町三 有田도락구 / 木浦本町二 有田도락구 / 大邱[illegible] 有田도락구 / 馬山京町三 有田도락구 / 鎭南浦[illegible] 有田도락구 / [illegible] 有田도락구

[illegible] 有田도락구 / 海州南本町 有田도락구 / 新義州[illegible] 有田도락구 / 元山本町三 有田도락구 / 咸興本町二 有田도락구 / [illegible] 有田도락구 / 安東[illegible] 有田도락구 / 奉天[illegible] 有田도락구 / 撫順[illegible] 有田도락구 / 開原[illegible] 有田도락구 / 四平街[illegible] 有田도락구 / 新京[illegible] 有田도락구 / 哈爾濱[illegible] 有田도락구 / 大連[illegible] 有田도락구

滿鮮發賣元 京城郵便局前 有田도락구

産業

代作奬勵計畫은 棉作置重主義

今年은一萬五六千町步擴張乎 最低價格補償도準備

諸般總督府及 各道農事試驗場長會議에서는 代作奬勵試驗施備에對한計議를한結果 代作奬勵는棉作에重點을 두기로方針이決定되엇는데 그것은今年度 各道棉作奬勵에拍車를 加하게되엇고또最近은棉價의騰貴로因하야 棉作은一層有利하게되어 農家에서도自發的으로 作付面積擴張을하는傾向이어서 黃海道가튼데서는 今年度에 적어도 三千町步의擴張을볼模樣이며 全朝鮮一萬五六千町步의 擴張豫想이라는바 今年度의作付面積은 前年의十九萬七千町步로부터 一躍二十一萬町步를突破할것으로 總督府의棉作三十五萬町步 四億斤增産計畫도거이半이나實現되고잇는데 이와가티面積의 擴張이됨을딸아 一朝에棉市價暴落도 憂慮되지안는바가아님으로擴張計畫에依한 最低價格의國庫補償을 이機會에確立할必要가잇다하야 農林局에서는明年度豫算에그經費를 計上하려고準備中이라한다

農村對策關係 明年度豫算增額

諸般事務多端으로

農林局農政課에서는 十一年度豫算編成에關하야 農村對策그他事務多端을招來하야 相當한經費增額이豫想되는바 五月中에大體左의項目에對하야 經費를算定코저目下各히調査準備를 開始하얏다

一、小作事務增加에伴한 總督府道、小作官增置並小作諸經費의增額

一、自作農設定指導監督事務에從事하는 地方廳員增置

一、農會監督事務에從事하는 總督府並地方廳員設置經費

一、不二農村、平康産組整理

一、蠶絲質試驗調査에從事하는技師

一、朝鮮中의飼育共同施設、補助經費

一、緬羊增殖奬勵事務에從事하는 總督府 道 廳員經費

一、種羊場의種羊新規購買經費

農家副業으로 海苔養殖適當

不二農村에서本格的으로 養殖하려고目下準備

不二農村産業組合에서는 殖銀後援下에 昨夏七月沃溝郡米面八耳島、內草島及 同郡鰲邑面仙山島附近三個所에 木浦水産試驗場에서試驗用篊十五柵을 購入하야海苔를試驗養殖한結果 成績이 자못良好하야 農家의 副業으로適當함이判明되엇슴으로 今年은 다시 殖銀後援下에 同島百四十二萬二千九百平方米의 漁業免許를어더 篊八十柵을세우고 本格的으로採取決定하고 目下準備中이다 그런데同所의養殖은一柵에서三千五百乃至五千枚의竹級海苔의採集가되어 段當平均三百圓程度의收入을할模樣이다

濟州島에서 除虫菊栽培 成績이良好

全南濟州島의除虫菊栽培는 昭和八年度부터 五個年間 二千町步의 年次計劃을 세우고 栽培奬勵에 着手하여오는中인데 九年度까지 四百五十町步의 栽培面積에達하엿는바 同島의土性이除虫菊에 適好해서 今年六月의收穫은 乾花一萬貫을 豫想하고잇는好成績이다 그리고 乾花는全部竹中商店을 通하야「이마즈」繩取粉製造所에 賣却하고잇는데段當收穫高는 二十貫乃至三十貫으로 反當生産費도 僅僅一圓에不過하야 和歌山、廣島、岡山等各縣地方의 生産費二圓에 比하야 非常히 有利한 生産條件을가지고잇슴으로 今後趨勢에잇서이때문에 日本內地에서는 栽培中止說까지 擡頭하고잇는 狀態에빠저잇다

淸津魚菜賣買高

淸津府魚菜市場의三月中賣買高는 魚類五萬二千七百五十二圓 蔬果類七千二百七十八圓合計六萬三十圓으로前年同期에比하야 一萬三千二百二圓의激增이다

冷害克服에 稻健苗育成

溫床育苗試驗成功

山形縣東村山郡金井村農會에서는 冷害를克服하기爲하야 溫床育苗의研究를하는바 今般에九年度의試驗成績이 完成되엇슴으로그發表를 하엿는데 그것은普通苗床에比하야 草長이 一寸가량길고 分蘖이三本가량만흐며 段當正租의 收量이 三斗八升、十九貫의 增收라는데 同農會田中氏의 健苗育成에對한 注意를드르면다음과갓다

浸種은 三月十七日부터 八日間、播種는同二十七日、二尺四方되는稻箱만드러 그안에田土를너코물을加한다음에 播種은那五合、發熱材料를 溫床에넛코 우에는 油障子를덥고 溫度는二十五、六度를保存하야苗가 二三寸쯤크면、時時로外部에내노아서 長히크게하고、苗床에 移植할時期는 適度로바거내노하서 直射光線을受하게하는데苗移植은 五月四日、苗가三四寸가량크면 苗를二寸四分距離에 一本式移植하고 防風을잘하여야되는데 溫床時代의管理도 普通苗와 同一하게한다고한다

前津漁港을 修築키로決定

昨年六月에 總督府技術員四名의長期實測에依하야 計畫을完成한洪原前津漁港의 修築案은 總工費三十萬圓(事業費二萬七千圓工事費二十七萬三千圓)으로 延六百米의 防波堤를築造하는것이라는바昨年겨을에는 明太豊漁로漁民負擔金三萬圓도 容易히醵出될情勢에잇슴으로 咸南土木課에서는明年度부터 着手할豫定으로不遠總督府에 國庫補助申請을 할터이라고하는데 修築이完成되는날에는 漁港으로서의 前津의面目이 一新하게되리라하야 一般으로크게期待하고잇다

養豚의慶北

飼育十萬頭突破

慶尙北道에서는 漸次로多角形農法이 一般에普及되고잇는바 그中에도各農家가 自給肥料 增産과剩餘勞力의 生産化에딸어 養豚戶數가增加해서 産豚頭數도最近一年間에 一萬八千百二十一頭의增殖을보앗고 압흐로더욱 增加할 傾向이잇는데 現在道內의飼育頭數는 十萬頭를突破하얏다

慶尙北道春蠶의 十三萬枚豫想

慶北道의春蠶은五月四 五日頃에漆谷郡을비롯하야 關係各郡이一齊히掃立을開始할터인바今年度의春蠶掃立豫想은約十三萬枚라고

한說明과 希望事項의陳述이잇슨後午後三時半에閉會하얏다고한다

稚魚保護次 打瀨網漁獲禁止

六月부터八月까지 三月間●慶南道에서

水産慶南道의魚族生産地로 鎭海灣統營、固城、泗川郡의近海는最近稚魚를濫獲한結果漁獲高는年年減少되야 이狀態로進行하는때는魚類는全滅狀態에빠질念慮가잇슴으로今般總督府發令인漁業保護取締規則改正에依據해서 鎭海灣과統營、泗川、固城近海는六月一日부터 八月三十一日까지三個月間「打瀨網」의漁獲을禁止하기로決定하엿다는데 慶南道에잇는「打瀨網」漁船은七十五隻으로 一隻의一年間漁獲高는 數千圓에達한으로 本禁止로因하야 打擊을 밧게되리라고觀測된다

日本産業協會 功勞者表彰

朝鮮에서도推薦

日本産業協會에서는 産業並貿易의振興에資할目的으로 例年斯業界의功勞者를 銓衡하야表彰하고잇는바今年도朝鮮內의 功勞者를表彰하기爲하야 總督府當局에銓衡依賴하야왓다 總督府에서는右를 當時各道에通達하얏다

上海航路回復

漸次商取引增加

朝郵의上海航路는 上海事變以來一時積荷가全無하고 中止狀態까지傳하든바 昨年以來 日中關係의好轉을反映하야 昨年春頃부터漸次上海商務方面과의 取引이開始되어今年에 依然 積荷激增의趨勢이며 日中提携의具體化와朝鮮의近代工業勃興을伴하야 今後의朝鮮對中貿易은 相當한期待를가지게되엇다 卽朝郵에서도 今年四月부터 同航路를 北朝鮮淸津까지 延長하엿는데 四月中旬上海發新年度初航의 平安丸은 北朝鮮向粟三百五十噸其他로 滿載의盛況을 보하고 淸津、雄基로부터 上海向의「세냥」原料인 朝鮮白楊丸太六百石、鎭南浦로부터上海向의 黑鉛三百五十噸 其他諸雜貨를 積送하는等 商取引이漸次늘어간다 더구나 同航路의北朝鮮延長까지 大連經由로上海方面에 積送되든 北朝鮮材白楊丸이 同航路의延長으로는 直接有利히積送케되엿다고한다

朝鮮水産物發展相

濟州島近海棲息하는甘鯛加工品 大阪에서非常한好評

全南道水産課에서는 濟州島近海에棲息하는甘鯛를 興津鯛로加工製造해서 道內는勿論日本內地方面에까지移出식히기로하고 同島西歸浦에서 傳習會를열고 그製品을大阪地方에보내엇는바 非常한好評을바덧슴으로다시 同島翰林에서道水産課中島技手를 講師로傳習會를開催中이라고한다

南朝鮮三道서 海鰻統制

慶南北及全南三道漁業組合聯合會의海鰻統制販賣計畫은 近間慶北全南의合流로 實施하게되엇는데統制方法에對하야는 大體로慶南漁業組合의案을骨子로하야研究中인바 五月十七、十八兩日間 釜山에서 다시 協議會를開催하고 慶北、全南의具體案을加하야 完全한統制案을作成할터이라고

東拓鑛業總會

◇……合倂假契約承認

東拓鑛業會社에서는 五月三十一日 午前十時부터 定期總會를열고 압에와가든件을 上程할터이라고

一、本期營業報告書財産目錄貸借對照表及損益計算書承認의件

一、本期利益金 處分案承認의件(八分配當)

一、明治鑛業、三菱鑛業과 合倂假契約承認의件

小型船에不屈服

鮮航同盟會態度 ◇山縣辰馬副社長 談

朝鮮滿洲海運界實情을 觀察키爲하야 처음으로入京한山縣辰馬汽船副社長은如左히말하얏다

朝鮮米의運賃協定은兩者意見相違로不成立되엇는데이것을稱하야決裂되엇다고世間에서는말하나나는그러케 생각치안는다 決裂한것이아니오 그原因이小型汽船進出때문이라하나 그러치안코 世界海運界의 實情이不得已그러케한것으로 瀨戶內海로부터 僅히南朝鮮方面에 進出한小型汽船에大資本과 數多의船腹을가진『鮮航會』가屈服하는일은 斷無할것이다 百萬噸의 大量朝鮮米는小型汽船으로는 商取引에 支障이업시圓滑히 運送할수업고 亦是大型船에依하는外에 他途가업다從하야 傳하는것가티 鮮航會에서는小型船을 拜請할必要가업다一部荷主는 外地市場으로부터 臨時船을 傭船하야積荷한다는말이잇스나 그것도 一時的이겟지何時까지든지 日本內地船主가採算을無視하고 不採算인 朝鮮에配船할것이오라는 생각할수업다結局은 一時不成立되엇스나 다른例로보아 다시握手할것이다 헤저보지안흐면 協調의고마운것을모르는것이다 今後라도世界의海運界를無視하고 朝鮮米運賃의決率을決定함은 實際問題로서될수업다 日本의海運界는 政府의船質改善政策에依하야 季節關係에依하야 不得已繫船되는것以外에繫船이업다 現在日本의繫船은所有船舶의 僅히五%로 자못好轉되어잇다 世界海運界도 米國이二十七% 英國이八% 繫船하고잇는데 이것도 六月七日부터倫敦에서開催되는 國際船舶會議에서 解決될것으로 大體底入恢復되는中인이事實이다 또貿易及船腹量으로보아도 良好해지는中으로서 海運界로보든日本의對外貿易은 悲觀할必要가업다 云云

北中沿岸으로 遠洋漁業計畫

停滯하랴는沿岸漁業打開코저 慶南業者의進出策

바야흐로停滯하려는 沿岸漁業을打開하고저 新漁場을開拓해서遠洋漁業에進出하려는慶南道漁業家는 이미지난四月부터六月까지三個月豫定으로汽船「사와라」流網卅五隻과이外에一本釣打瀨網等二十五隻이現在中國山東省及滿洲國沿岸에出漁中에잇는바 이試驗的漁撈結果如何에따러서는 압흐로大擧出漁의可能性이잇슴으로크게期待하고잇다

居昌産組定總

【居昌】 慶南居昌産業組合第三回定期總會는 四月二十九日午後一時부터居昌普校에서 開催하야評議員補缺選擧를 行한結果章基明氏가 當選된後理事者側의 業務執行에關

燒棄하는稻殼이 "콩크리트"材料로

使用範圍도넓고세멘트節約도期待 農村不況打開에曙光

불태워버리는外 거이實用價値가업는 稻殼이「콩크리트」材料로서 重要한役割을演한다는 最初의實驗이 三重高等農林學校土木科敎授 松田俊正工學士에依하야 完成되어『세멘트』工學과農村利益增進兩方面의 話題로되엇다 同敎授는 五月三日 神戶出帆獨逸에留學할터인데 滯歐中도繼續하야 이實驗硏究를거듭하고 高農에서는 近坂助敎授가 松田敎授의뒤를이어 同樣實驗을繼續할터이다

從來『콩크리트』를 만드는『세멘트』의混和劑로서는 火山灰、硅藻土、硅酸白土等이使用되고잇는바松田敎授는多量의農村廢物인稻殼에着眼하고 農村不況打開에 資하려는意圖下에 이를燒하여 炭化灰를『세멘트』에 混入하야『콩크리트』抗張力、重量耐壓力과의相關率等을實驗에依하야 硏究한結果 稻殼灰는『세멘트』混和劑로 充分히使用에 견딜뿐더러耐壓力에잇서서는 어느程度까지從來의『콩크리트』를 凌駕함이判明되엇다

卽稻殼灰를 混合한『콩크리트』의擴張力은普通『콩크리트』에比하야 그混入量이一四%以內이면 一平方센치 三、五키로그람 二五%以內의 時는 八키로그람의 減少를 示하야 强한抗張力이 必要치안는 場所에는 充分히 使用에 견되고重量의 減少는 가티二十五%의灰混入으로普通品에比하야 十그람으로 그리큰劣勢를示치안는다抗壓力에이르러서는 가티十五%까지는 오히려普通品보다强하고 日本標準强度보다도훨신强하다 只灰色이검한것이缺陷이나 抗壓力의 强度를利用하야 道路鋪裝그他使用範圍는넓고『세멘트』의節約도期待된다

在來鷄根絶次 共同飼育을奬勵

雛生育後各處에配布하야 舒川郡農會에서計畫

舒川郡農會에서는 家禽副業을奬勵하고잇는바 最近天安家禽社로부터 改良種白色 레구혼種雛四千首를 購入하야 目下郡乾繭場에서 共同飼育을 하고잇다는데 그것은 各共勵組合及 振興會等에 配附하리라하며 在來卵과交換하야 孵化할豫定으로在來種의根絶을圖할 方針이라한다

平南不良水組의 債務借換을斷行

美林、順安、大同、江西、靑龍等 水組의甦生을圖謀

平南道의不良水利組合은 過般總督府에서 열린各道水利主任會議의結果乙組合美林、順安은組合債全部를借換하고 丙組合 大同 江西 靑龍의三組合은 組合債一部의借換을 行하엿는데 美林은十七萬圓으로서 最高七分最低四分七厘平均五分二厘 順安은百九萬五千圓으로서 最高八分一厘最低四分七厘平均七分三厘의高利債를 五月中에組織되는水利組合聯合會에依한 大藏省預金部四分一厘銀行資金五分으로서 借換을하는外三十年國庫貸入缺陷特別補助에依하야 美林三萬六千圓 順安六十一萬九千圓理事者級으로 美林四萬六千八百圓 順安七萬九千二百圓을 다시追加하고改良工事費缺陷補助로서 美林은一萬圓中七千五百圓、順安은十四萬圓中八萬一千圓을 各各三十個年에 補助를하게되엿슴으로 平南의不良水利組合도 甦生의曙光을보게되엿다한다

一時凶作念慮든 全南海苔好成績

千萬束目標增産計畫

全羅南道의今年度海苔는 처음未曾有의 大豐作을豫想하엿든바途中에早魃으로因하야 發育上害가不少하엿슴으로 도리혀凶作을念慮하게되엇섯는데 그後의對策이奏効하야 六回潮는七十六萬一千束으로反增하얏고 七回潮에는五十一萬八千束의 産額이잇서八回潮까지의 累計生産高는三百三十一萬八千五百七十束에 達하얏슴으로九、十、十一回의 收穫을一萬束으로 看取하드라도今年度의總生産高는 三百三十二萬八千束에達하야 昨年의三百二十六萬束을突破하는好成績을 擧揚하게되엿다 道水産課에서는今年에잇서서의 養殖技術의 實績으로보아 一千萬束生産은 充分한可能性이잇는것을 確認하게 되엿슴으로 浮漂共同作業場의 設置漁場整理等大增産計畫의 具體化를企圖하고잇는中이다 그리고各回潮의生産高는 다음과갓다(單位束—百枚)

一回一九九、四八四 ▲二回四〇七、七〇九 ▲三回五四八、六六〇 ▲四回一六三、三七九 ▲五回五二〇、二三八 ▲六回七六一、一一六 ▲七回五一八、九六八 ▲八回六六八、七一六

東拓大田支店서 犢預託勵行

農村、團體、農家普校等에 今年千八百頭預託

東拓大田支店에서는 最初의試驗으로 瑞山、唐津、禮山、扶餘四個郡의 共勵組合及 一般農家에二萬五千三百三十九圓을 投資하야 一千七頭의犢을 一年間預託하엿다가 總額四萬八千六百四十五圓으로處分하야 原價에對한利益高(九割三分)二萬三千三百六圓中 一萬四千圓은 農家의收入으로하고、다시一千七百十六圓을郡農家에寄附하야 好評을博하엿슴으로 今年은 忠北道內十四郡의共勵組合及 一般農家에九百三十八頭、農業共同經營四十三地區에三百六十三頭를 預託하기로하고 其他普通學校六十校를指定하야 五百六頭를預託하기로되어 그計畫을進行中이라는데 벌서四十校에三百頭를預託하야 道郡當局도그普及을勵行하고잇다는바 犢一頭의平均價는 三十三圓六十錢으로一個年預託滿期가되면 六十圓乃至七十圓가량이된다한다

昨年全南牛移出 一千三百餘頭

昭和九年中 全南道로부터 釜山移出牛檢疫所를經由하야 日本內地로移出된役用牛는 一千三百九十一頭로 前年의一千二百十五頭에比하면 實로倍에가가운激增을보이고잇다

降雨不足으로 油房、木材界異狀

鴨綠江水量이激減

春耕期로부터 雨量이不足하야農作物의發芽에 적지안흔影響을밧고잇는 特히西、北朝鮮의近況은諸方面에亘하야 그影響이甚大하다는데 鴨綠江의水量이激減되야沿岸一帶의大豆搬出이 不應하게되어 安東油房의操業이 停止狀態에잇는關係로 大豆粕市價의高勢가念慮된다하며 沿岸의木材도流送이不能하야 木材盛需期에不安이적지안타한다

魚粉販賣協議會

神戶서開催

從來朝鮮에서 開催되든全國과쉬밀販賣協議會는 여러가지事情에依하야今年은 神戶水産會館에서五月四、五兩日에亘하야 開催키로決定하고 總督府에서는西本水産課長이出席하기로되엇다

質疑

(一重複質問말고 一回一問으로 簡單明確하게)

問 向者는無産階級으로 艱辛히 鑛業을經營中이옵시다 鑛學에依하면燒鑛煆를注意하라하얏스나 그意味를不知하고燒鑛煆가든것을 二十尺가량堀下中火氣가尙存한 灰黑色의鑛石을 分析한結果百萬分之八로 通知가有하나疑訝가發出함으로 玆에進行可否를 問疑하나이다(湖南苦楚生)

答 百萬分之八含金量이면 小規模로는 採算이容易치안습니다 燒鑛煆라는것은 硫化鑛의露出部가空氣中에서 酸化하여附近肥石을赤染한것을指稱한것이외다。進行可否는專門家의實際踏査後가 안이면 到底히判斷할수업슴니다

問 一、蟠身貝의一種인人造眞珠를製造하는原料를販賣하는곳을알려주시요

二、原料는雲母는안인데 化學用藥品을水液으로만드는 이것가르켜주시요(平壤一讀者)

答 一、所謂人造眞珠의原料는軟質硝子球와 塗料로大阪市道修町下田商店等材料商에問議하시압소서

二、原料塗料는 雲母가아니외다 硝子素地에열게膠液을塗布乾操後太刀魚鱗을混入한「라카ー」를塗布하고上塗로透明「라카ー」를塗布하는것인대 高級品製造하라면相當한苦心을要함니다

問 化粧品製造原料及 製造諸般機械都賣店(大阪이나 東京도無妨하오니)을下敎하여주옵소서(北朝鮮一讀者)

答 化粧品製造原料及製造諸般機械商——매우範圍가廣範하니까 一二材料商으로는 全部를購入하기困難하외다。何如間左記에向議하여보시옵소서

大阪府東區道修町二ノ四五小川商店(香料商)大阪西區立賣堀北通六丁目 岩田兄弟商會(機械商)

問 亞鉛引洗面器製作業을 始作하려하는데 大槪資金은 얼마나要하고 利益은엇더하며 製作上技術은 未熟하여도機械的인만큼할수잇슴니가 (慶北金泉天野洋行)

答 亞鉛引洗面器를 製作하라면 相當히 高價의型打機와附帶設備를要하며 鍍鉛까지하라면相當한 技術을要할것입니다。最少限度로約六七千圓의資金을要할것입니다

問 普通淸水보다 比重이重하고서로混合되지안는液體(例하면水銀가든것)가 水銀以外에는무엇이잇슴니가 (慶北安溪一松)

答 水銀以外에 淸水보다 比重이大하고 且不溶性液體는如左

安息酸메칠	比重	一、一〇二六
醋化벤질	同	一、一〇七
二硫化炭素	同	一、二九二
四鹽化炭素	同	一、五八二

其他多數잇스나 比重이썩큰것은업슴니다

問 小生은 眞鍮製木製看板을 專門商으로 經營하고저하옵는데 眞鍮木材를 化學作用으로되게하는藥名을 下敎하야 주옵소서(平北道宣川邑丙村成根)

答 木質을化學藥品으로 腐蝕식힐수는잇스나 實用的方法은업슴니다 眞鍮部又는 眞鍮板을腐蝕식히는方法은 于先其物體全部를파라핀液속에잠간너엇다가引出冷却後所要場所를小刀로 파라핀被膜을削除後腐蝕液을 作用식히던지 더精密히하라면蜜蠟六分松脂一〇分牛脂二分테레빈油一〇分을混合한것을 塗布後所要個所를削取한後에左記腐蝕液을 作用식히시오

腐蝕液處方 硝酸八瓦를水八〇瓦에 溶解後 此에六%의重크롬酸加里熱溶液을注加混合함

(以上質疑解答中央試驗所安東技師)

朝鮮蠶業史論

⑧……朱寬淳

古朝鮮의制度가 三韓政長制임은上述한바 그源因은未詳하나三綱、三皇、三官、三品、三光、三種의神譽等으로보면 野蠻的原始人이 三이란數를가장神聖하게信할일수잇스니 三이란神秘한數를使用하야 三部制로하던 古代의慣習으로 三韓도亦是三部制를採用한가생각한다 三韓以前에도如此한名稱이有하엿다그것은記朝鮮列傳에 眞莫朝鮮이라或朝鮮莫朝鮮으로 解釋함이正當할지며또『阿桂』의 『欽定滿洲源流考』에『漢書地理志之番汗縣則今蓋平等地、卞韓之故都』云云을 보던지三國遺事에「馬韓―因名馬邑山」이라함을 보와도 普通말하는 三韓以前 朝鮮에 如此한 名稱이有함을推理할수잇스나 三韓은周愼王四十六年으로부터 二百六十七年後의 朝鮮을稱함이니 魏略의『箕子之後朝鮮侯見周衰燕自尊爲王欲東略地朝鮮侯亦自稱爲王……』을보와도 西曆紀元前四世紀頃分立을 始作한以後의朝鮮이라함을알것이다

그러면三韓時代가 約二百年間이나되다할지라도 長久한衰亡期를經過한 蠶絲業은크게 發展을하엿스리라고는 생각할수업다古朝鮮末期群雄의武力的 爭鬪와支那族의來侵等 爭鬪가近三百年間이나繼續되엇스니 蠶業은勿論一般産業도 非常히衰亡되엇슬것이니急速度로 回復된다할지라도前期全盛時代에 比하면 多少損色이有하엿다고 생각함이 正當할가한다 이제三韓의 蠶業을各國別로考察하면다음과갓다

一、馬韓의蠶業

馬韓은 五十四의小邦으로聯立한國家나 大國은 萬餘戶요小國은數千戶라하엿스며 總數가十萬戶라하엿스니 一國의平均戶數가一千八百戶 假量이나되니 그一國이라함이 現今의 一郡程度의것이다우리古記를보면『其民、土着種植、知蠶桑、各有長帥、散在山海間、無城郭……中略……俗不重金銀錦罽而貴瓔珠、用以飾髮垂耳、男子、衣帛袍、圜草蹻、勇悍讙呼、善用弓楯矛櫓』라하엿스며『三國誌』에『馬韓人知田蠶』이라하엿스니 養蠶하엿슴은勿論이나『男子衣帛袍』라함을보면相當히發達하엿스며 또普遍化하엿다고 볼수잇다 그것은『三國誌』에依하면『馬韓―其俗、居處、作草屋土室、形如塚、其戶在上、擧家共在中』이라하엿스니 現今의『움스집』이라 이『움스집』이住宅兼用蠶室이되엿것스니 其中에서 養蠶하엿다함은 衛生의點上으로보와 飼育上相當히困難이잇섯슬것이며 따라서 飼育法에多少 硏究하엿스리라하는 推理를할수잇는까닭이다 그런데男子가衣帛袍라함은 養蠶의普遍化를明證함이안인가한다 其發展狀態로보면 南部地方이며 史에傳하는바를參考하면 爰襄、牟水、桑外、小石索、大石索、優休牟涿、臣濆沽、伯濟、速盧不斯、日華、古誕者、古離、怒藍、月支、咨離牟盧、素謂乾、古爰、莫盧、卑離、占卑離、臣釁、支侵、狗盧、卑彌、監奚卑離、古蒲、致利鞠、冉路、兒林、駟盧、內卑離、感奚、萬盧、辟卑離、臼斯烏旦、一離、不彌、支半、狗素、捷盧、牟盧卑離、臣蘇塗、古臘、臨素半、臣雲新、如來卑離、楚山塗卑離、一難、狗奚、不雲、不斯濆邪、爰池、乾馬、楚離、等이馬韓小聯邦諸國의名稱이나 史籍를漢譯하엿슴으로 只今의何地인지 모를것이 만타하야 先儒들의硏究에依하면 卑離는 忠淸南道扶餘요 監奚는 今忠南公州요 辟卑離는 今全羅道의同福이요 如來卑離는 全羅南道의綾州요 乾馬는 金馬郡今全羅道의益山이요 臣蘇塗는 今의忠淸南道泰安이요 支侵은 今忠淸道鎭川……等이라하니 現今의 全羅南北道、忠淸南北道 京畿道南端一部가 馬韓蠶地라고 볼수잇다 第一章에도 論述하엿지만 馬韓은 人種的混淆가 古代에는 比較的甚한便이엿는데 西伯利亞族 通古斯族 印度支那族 倭族等이 잇섯스나 其中 印度支那族이 第一文化하엿섯슴으로 이種族은 養蠶도 第一盛況하게 飼育하엿슬것이다 따라서『킨인』의 硏究를 前提로하고 생각한다면 如來卑離 卽只今의 綾州와 辟卑離라는 只今의 同福等 全羅南道 南方一帶地方이 가장 盛한 養蠶飼育地라고 明言할수잇다。 그러나 家屋의 建築狀態로보면 極小規模의 養蠶經營을하엿슬것이며 主로 自家所用에 目的을둔 經營일것이니 蠶織物生産도 얼마되지안엇스며 또絹織物生産도 적엇슬것이라는 推測도할수잇다。

以上硏究를 通하야 馬韓의 養蠶은 小規模經營方式이엿스며 南方一帶가 養蠶을 만히하엿스며 따라서 絹織業도 南方一帶가 北方보다 發展하엿스리라는 結論을엇게되엿지만 數字的 表現은 할수업다。

二、辰韓의蠶業

辰韓은 馬韓의東에在하엿다하니 北은 濊貊이요 南은弁韓을隣한 十二의小邦으로 聯立한國家이니 卽已祇、不斯國、勤耆、冉奚、軍彌、如湛、戶路、州鮮、馬延、斯盧、優中……等의 小邦으로聯立하엿스니 斯盧가新羅인줄알뿐이요 그以外는未詳하나 大槪慶尙北道인줄은 알수잇다 一國의平均戶數는一千九百戶假量되다하니 馬韓보다多少人口가 稠密하다고 볼수잇다 우리古記를보면『辰韓、秦人、避役至馬韓、韓、割東界而與之、不能自立、常以馬韓人作主、地宜五穀、俗饒桑麻、嫁娶以禮、男女有別、行者讓路、尙有大國之風……』이라하엿스며『後漢書』에『辰韓―知蠶桑作縑布』라하엿스니 養蠶한것은 明白하다 魏略에는『辰韓―其國作屋、橫累木爲之、有似牢獄也』란 記錄이잇스니 只今의『방털집』或은『구텅집』이니 蠶學上으로보면 馬韓의『움스집』보다 蠶의生理를害함이 적으리라고생각한다 人種的으로보와 新西伯利亞族이니『秦人避役至馬韓』云云은 辰韓全部族이 안이고 一部分에 限한記錄일것이니 大體로西伯利亞族는馬韓의 印度支那族보다 未開하엿다고볼수잇스나『元泳義』氏硏究(新東國歷史)에依하면 鐵貨를通하야 濊와馬韓과日本에 貿易하며 俗에歌舞와 琴을喜하엿다하니 元泳義氏의硏究를 前提로하면 家蠶은勿論飼育하엿슬것이나 野蠶飼育도 하엿슬이라고 推測된다

鑛業權設定·移動

◇鑛業權設定

登錄番號	鑛種	鑛區所在地	登錄月日	鑛業權者住所氏名
一一四二一	金銀鑛	全南麗水郡三日面、雙鳳面	四月二日	羅州邑 代表者 金健浩 同 朴準三 同 鄭世勉
一一四二二	タングステン鑛	平南寧遠郡小白面	同	咸興府住吉町 代表者 韓台集 同城川町 高明元 同本町 李載雄
一一四二三	金鑛	京畿楊平郡楊東面	同四日	高陽郡漢芝面 代表者 朴源珪 京城府紅把洞 崔善亮
一一四二四	同	同	同	同
一一四二五	金銀鑛	咸南安邊郡瑞谷面	同	京城府南米倉町 西山吉兵衛
一一四二六	同	忠北槐山郡淸安面	同	忠州郡忠州邑 黃圭昌
一一四二七	同	京畿楊平郡楊東面	同	京城府花洞 代表者 鄭稱敎 橫城郡瑚川面 李台儀
一一四二八	同	咸北慶興郡慶興面	同	慶興郡雄基邑 鄭明德
一一四二九	同	咸南北靑郡泥谷面	同	京城府通洞 代表者 朴源琳 北靑郡泥谷面 李星洙
一一四三〇	金銀鉛鑛	同長津郡上南面 平北江界郡龍林面	同	永興郡鎭坪面 代表者 徐泰根 同仁興面 李珠玉 咸興府樂民町 崔聖極
一一四三一	金銀鑛	咸南安邊郡衛城面、安道面、江原通川郡歙谷面	同	京城府岡崎町 代表者 中川幽三郞 安邊郡衛城面 崔達星
一一四三二	同	平北熙川郡北面	同	京城府並木町 尾山直治
一一四三三	同	忠南牙山郡湯井面	同	安城郡薇陽面 代表者 鄭寅龝 天安郡成歡面 沈相弘 同牙山郡陰峰面 沈約鎭
一一四三四	同	同靑陽郡靑陽面	同	靑陽郡靑陽面 徐承奎
一一四三五	砂金	平南平原郡東松面、肅川面	同	平原郡肅川面 金景柱
一一四三六	金銀鑛	慶北奉化郡春陽面、鳳城面	同五日	京城府樓下洞 代表者 金一鉉 京城府茶屋町 金永興